EL SIGLO

Año LIII--Núm. 15.583 — Montevideo, Jueves 7 de Setiembre de 1916 — Redacción y Administración, Rincón 583 al 587

Pastines y Fideos SALUS
Elaborados con Agua Mineral. — $ 0.20 el kilo. — Compañía SALUS. — Teléf. 51, Cordón.

EL SIGLO

DIARIO DE LA MAÑANA

FUNDADO EN EL AÑO 1863

ORGANO DE LAS CLASES PRODUCTORAS

TARIFA DE SUSCRIPCIONES

Capital e interior

Por un mes	$ 1.00
" 3 meses	" 3.00
" 6 "	" 5.50
" 12 "	" 10.00
Ejemplar del día	$ 0.04
" atrasado del mes	" 0.20

Argentina, Chile, Paraguay, Ecuador, Bolivia, Perú y Colombia

Por 3 meses	$ 3.00
" 6 "	" 5.50
" 12 "	" 10.00

Brasil, Méjico, Europa y Norte América

Por 3 meses	$ 4.50
" 6 "	" 8.50
" 12 "	" 16.00

EL SIGLO se enviará directamente a toda persona que lo solicitase, siempre que acompañe el importe de la suscripción adelantada que corresponda, de acuerdo con la tarifa que antecede.

El importe de las suscripciones puede enviarse por las sucursales del Banco de la República, por giro postal o en estampillas de correo.

Toda la correspondencia debe ser dirigida a la Administración.

A. D. GORLERO, Administrador.

Agentes de avisos en Europa

Francia, Inglaterra, Bélgica y Suiza, los señores L. Mayeuce y Cía., 3, rue Tronchet, París.

Agente y corresponsal especial en Londres: Estín Grundy, South America Press Ltd., 1 Arundel Street Strand, London. W. C.

ESPECTACULOS

SOLIS—Compañía dramática española de María Guerrero y Fernando Díaz de Mendoza. Debut el sábado 16.

URQUIZA — Hoy, LA CHANCE DE MARI y SERVIR.

18 DE JULIO — Hoy, la sección, AQUI HASE FARTA UN HOMBRE; 2a y 4a. $ 1.20; 2a y 3a, $ 1.50.—LA CORTE DE FARAON.

Precios de las localidades por sección: Palcos avant-scene, sin entrada, 1a y 4a. $ 1.20; 2a y 3a, $ 1.50.—Palcos bajos y balcón sin entrada, id. $ 1; id. 1 id. $ 1.20.—Platea con entrada, id. id. $ 0.30; id. id. $ 0.30; Tertulia con entrada, id. id. $ 0.30; Tertulia, con entrada general y a id. id., $ 0.10.—Entrada general y a paleo, id. id., $ 0.15; id. id., $ 0.20.

Función entera: Palcos de cazuela sin entrada, $ 1; Delantera de cazuela con entrada, $ 0.25; Id. id. paraíso, id. id., $ 0.30; Entrada de cazuela, $ 0.15; Id. id. paraíso, $ 0.20.

COLON—Compañía de la Escuela Experimental de Arte Dramático. Director: Atilio Supparo. Función todos los martes, jueves, sábados y domingos.

—Hoy, CUANDO FLOREZCAN LOS ROSALES.

Precios de las localidades: Palcos $ 1.20; platea, 0.20; entrada general, $ 1.20; nidos, 0.30; Entrada general, $ 0.10; Delantera de cazuela con entrada, 0.15.

CASINO—Espectáculos de variedades. Función todas las noches. Domingos y días festivos, matinée.

Precios de las localidades: Palcos Grillé sin entrada, $ 2.00; Id Balcón id id, 2.00; Id bajo, id id, 1.50; Tertulia, 0.30; Sillón de pinteo, sin entrada, 0.30; Delantera de galería, sin entrada, 0.10; Entrada general, 0.20; Id de galería, 0.10.—La Boletería se halla abierta desde las 12.

ROYAL—Espectáculo de variedades. Función todas las noches.

Precios de las localidades: Palcos Grillé sin entrada, $ 2.50; Id avant-scene, 2.00; Id sin entrada, 1.50; Platea con entrada, 0.50; Delantera de paraíso, 0.10; Entrada general, 0.20; Id de paraíso, 0.10.

AVISOS ECONOMICOS

Hasta 20 palabras $ 0.30

POR TRES PUBLICACIONES

ESCALERAS MESAS BANCOS FIAMBRERAS, Armarios, Caballetes, Pizarrones, Esteras, Canastas, Bombos, Bastidores, Batería, Cocina, Cubiertos, Juguetería, Sillones. Bazar Enciclopédico Paraguay 1622. Sbre.13.

DINERO—Se facilita cualquier suma sobre campos o casas. Operaciones convenientes, rápidas y reservadas. Ver al Vasco Bidart, Jackson 1421. 2834-Set.7.

PIZARRONES, CABALLETES, ESCALERAS, tablas dibujo, lavar, planchar, amasar, picar, mesas, bancos, lozas, armarios, esteras, flambreras, juguetes, Bazar Enciclopédico, Paraguay 1622. 2835-Set.7.

INSTITUTO DE PRACTICA COMERCIAL: Teneduría, Caligrafía, idiomas, escritura máquina. Cursos diurnos y nocturnos. Mensualidad $ 3. Individuales $ 6. Misiones 1528. 2825s130.

JAIME A. NAVARRO — Perito-calígrafo. 25 de Mayo 411. 1572-pte.

ETIQUETAS, a uno y más colores, se hacen en los talleres gráficos, Rincón 583. h.no.

TRASLADO—El escritorio de la Compañía de Materiales de Construcción se ha trasladado a la calle Cerrito número 491.

LOS TALLERES GRAFICOS de EL SIGLO, "La Razón" y "El Telégrafo", están en condiciones de hacer toda clase de trabajos tipográficos con suma rapidez y economía. h.n.o.

PROFESIONALES

ABOGADOS

ADOLFO PEDICALBES, ABOGADO, tiene su estudio calle Maldonado número 977. 2779-Set.23.

PEDRO FIGARI — Abogado — Estudio: Misiones 1581. 4129-pte.

Dr. GABRIEL TERRA — Ha trasladado su estudio a la calle Zabala 1441, 2.o piso. 389-pte.

PABLO DE-MARIA y JUAN JOSE AMEZAGA — Abogados — Estudio: 25 de Mayo 544. Horas: de 9 a 11 y de 1 a 4 p.m. 1064-pte.

JUSTINO y EDUARDO JIMENEZ DE ARECHAGA — Abogados — Han trasladado su estudio a Misiones 1352. — Teléfono: Central 856. 872-pte.

DENTISTAS

RICARDO BONARA — Cirujano-dentista. Consultas: de 9 a. m. a 5 p. m. — Calle Río Branco 1296, esq. Colonia. 2774-pte.

ERNESTO CARDELINO — Dentista. Consultas, de 9 a 5 p. m. Jefe de la Clínica Odontológica del Hospital de Niños. Convención 1251. 821-pte.

JOHN S. BURNETT y S. SARTORI — Cirujanos-dentistas. Sistema americano. Sarandí 330 (Plaza Matriz). Teléfono Uruguaya 1585. 1810-pte.

TRAVIESO JOSE M.a — Cirujano-dentista.— Uruguay 960. Teléfono Uruguaya 452, Central. 3657-h.n.d.

SAVERIO LAGUARDA — Cirujano-dentista. De regreso de su viaje a Europa, ha reanudado sus tareas profesionales. TT 1390, esq. San José. 2181-pte.

CARLOS ARTIGAS MIER ODIZZIO, cirujano dentista, de regreso a Montevideo. Horas de consulta: de 9 a 12 y de 14 a 16. Reducto 2491, Montevideo. 2033-h.n.o.

H. RINALDI GUERRA — Dentista. Asistente a las clínicas del doctor Jarman, de Filadelfia; doctor Black, de Chicago. Ha reabierto su estudio en la Plaza Independencia 1362. Consultas, de 9 a.m. a 8 p.m.

ENSEÑANZA

Charamunt y Lezama Muñoz, Contabilidad - o Ingreso. Contador, cursos diurnos y nocturnos, Zabala 1374. 2764-Set.21.

INGENIEROS

COOPER Hnos.
Ingenieros y Contratistas
CALLE CANCALLO núm. 456
Buenos Aires

LEONARDO COOPER
HUMPHREY W. COOPER
Estudios y Proyectos
Ferrocarriles, carreteras, especialistas en desagües, riegos y canalizaciones, saneamiento de campos etc., etc.
1775-d.p.m.Dic.13.

JOSE SERRATO — Ingeniero. Estudio: Mercedes 911. 3712-fb.15

FOGLIA y BELLONI — Ingenieros-constructores. Han trasladado su estudio a la calle Río Negro 1466. 2142-pte.

ESCRIBANOS

ENRIQUE SEGOVIA GHASA — Escribano. Tramitación de sucesiones, administración y compra-venta de propiedades. Juan C. Gómes 1394. 1822-pte.

MEDICOS

Dr. JOAQUIN DE SALTERAIN — Oculista. Consultas: lunes, miércoles y viernes, de 2 a 4. Canelones 1276. 20-en.11

Dr. JUAN CARLOS MUNYO.—Oídos, nariz y garganta. Asma y bronquitis crónicos. Nuevo tratamiento por inhalaciones secas. Aparatos Drager. Uruguay 961. Consultas, de 3 a 5, excepto los jueves.

Dr. CARLOS BUTLER — Especialista. Exclusivamente Rayos Rontgen y Radium. Ha reabierto su laboratorio en la calle San José 838. 1586-pte.

Dr. JOSE PEDRO LAIOSTE — Medicina general; con preferencia enfermedades del corazón y estómago. Consultas: lunes, miércoles y viernes, de 1 a 3. Rondeau 1522. 261-pte.

Dr. LUIS A. SURIACO — Especialista en enfermedades del riñón, vejiga, uretra y próstata. Ha abierto su consultorio en la calle Mercedes 401. Consultas, de 2 a 5 p.m. pte.

Dr. DELGER — Especialista en enfermedades del riñón, vejiga, próstata, uretra y sífilis. Consulta todos los días, de 3 a 7 1/2 p.m. Trasladó su consultorio a la calle Huzaingó 1317, entre Sarandí y Buenos Aires. 264-pte.

Dr. LUIS M. OTERO — Especialista en las enfermedades del riñón, vejiga, próstata, uretra y venéreo-sifilíticas. A su regreso de Europa, ha reabierto su consultorio en la Avenida de la Paz 1434. Consultas, de 3 a 8. 1922-pte.

Dra. PAULINA LUISI—Primera médica-cirujana uruguaya. Especialista en enfermedades de señoras, niños y partos. De regreso de su gira por Europa, ha reanudado sus tareas profesionales. Avenida de la Paz 1386. Teléfono: Uruguaya. 4072-pte.

Dr. E. BIRABEN — Especialista en las enfermedades del riñón, vejiga, próstata, uretra y venéreo-sifilíticas.— Consultas, de 2 a 6 1/2. Consultas nocturnas: lunes, miércoles y viernes, de 8.30 a 10. Soriano 832. Teléfono: Uruguaya 203 (Central). 17-pte.

Dr. JOSE MARTIRENE — Médico-cirujano de niños. Se ocupa también de las enfermedades de oído, nariz y garganta en los niños. Consultas: lunes, miércoles y viernes, de 1 a 3 p.m. Colonia 1233. 1729-pte.

Dr. PEDRO MARTINO — Especialista en las enfermedades del oído, nariz y garganta. Colonia 1116. 16-pte.

Dr. ENRIQUE MENDEZ — Oculista. Uruguay 1223. Consultas: de 15 a 17, exceptuando los jueves. 14-pte.

Dr. HECTOR TALICE — Médico-cirujano. Calle Colón 1506. Teléfono: La Uruguaya 1439, Central. 4047-pte.

Dr. HORACIO GARCIA LAGOS—Cirujano. Se mudó a Daymán 1239. Consultas: de 2 a 4 p.m., excepto los jueves. Rayos X. pte.

Dr. JOSE CARLOS ANSELMI — Oculista. Jefe de la Clínica Oftalmológica de la Facultad de Medicina. De regreso de Europa, ha abierto su consultorio. Rincón 707. Consultas, de 2 a 5 p.m. Teléfono La Uruguaya. 1327-pte.

DOCTOR BUCKER—Médico oculista de la Facultad de Medicina de París. Consultas de 1 y 30 a 4. Sábados y festivos exceptuados. Colonia 1167. Teléfono: Uruguaya 2135 (Central). 3764-pte.

Dr. C. Bellini Carzoglio
Especialista en Oído, Nariz y Garganta
Rincón 717 entre Juncal y Ciudadela
Consultas de 2 a 4. menos Miércoles y feriados
1942.h.n.o

Dr. FELIPE PUIG — Especialista en oídos, nariz y garganta. Consultas, de 2 a 6 p.m., excepto los sábados. Calle San José 832. 570-pte.

Dr. IMHOFF — Especialista en las enfermedades de las vías urinarias. Trasladó su consultorio a la calle Mercedes 1166. 2101-pte.

Dr. A. VAZQUEZ BARRIERE — Oculista.— Calle Andes 1312 (antes 884). Consultas: de 2 a 5 p. m., excepción de los lunes y festivos. 2720-pte.

El Dr. JAIME GIANETTO, especialista en oídos, nariz y garganta, abrió su nuevo consultorio en la calle Colonia 1176. 1160-pte.

Dr. JUSTO A. TMIAY — Sierra 2440. Teléfono: La Uruguaya 439 (Aguada). 4165-pte.

Dr. JUAN B. BADO — Especialista. Se ocupa exclusivamente de las enfermedades del riñón, vejiga y uretra. Consultas de 3 a 6. Rincón 730. 1064-pte.

Dr. MANUEL QUINTELA — Oído, nariz y garganta.— Consultas: todos los días, menos los jueves y feriados, de 1 a 3 p. m. Teléfono La Uruguaya 1469. Uruguay 823. 990-pte.

Secretos - Urinarios - Piel
Prof. PERULANO Dr. MALVICINO
(ex de la capital con diploma de)
606 - 914
TUCUMAN, 606 BUENOS AIRES
1266-St.22.

Dr. GHIGLIANI — Epilepsia, histeria, ataques convulsivos. Calle San Salvador 2324. Consultas: de 1 a 3 p. m. 2867-pte.

Dr. JUAN SERVETTI LARRAYA — Médico. Tratamientos especiales para la cura radical del reumatismo y de la sífilis. Horas de consulta: de 1 a 3 p.m. 18 de Julio 1498. 67-pte.

Dr. EDUARDO MARTINEZ — Médico-cirujano de la Facultad de París. Consultas: de 1 a 3. Lavalleja 1711. 944-pte.

Dr. J. J. COPPOLA—Especialista en las afecciones de oídos, nariz y garganta.—Tratamiento del asma por el método de Etrais. Bayuén 1315 y 1317 entre San José y 18 de Julio. Consultas: todos los días de 10 a 12 y de 14 a 16.

Dr. DOMINGO J. ZENI
Dr. B. ESCUDERO CAPRARIO
Médicos-Veterinarios
Aplicación científica de las vacunas contra el Carbunclo y la Mancha y Tuberculinizaciones
TREINTA Y TRES, 1372, Montevideo — 18 DE JULIO Paysandú
4082-h.n.o.

SANATORIO ALVARIZA — Especialista en enfermedades de señoras, de niños y de la sangre. Terapéutica Natural (hidroterapia, electricidad, masajes curativos y para adelgazar, etc.) Consultas, de 3 a 4. Alojamiento y asistencia por correspondencia. Doctor Roig, de la Facultad de Madrid. Calle 18 de Julio 1277. 18-pte.

PARTERAS

NO MAS DOLORES—Consultorio a la alta escuela moderna de la partera Madame Noguès, aprobada en la Facultad de Ciencias Médicas de Buenos Aires y Montevideo. Parto anónimo. Recibe pensionistas. Consultas de 8 a 10 y 2 a 5 p. m., Uruguay 1763. 2073-h.n.o.

MASAGISTAS

HAMMERLY y Sra. DUPUY DE HAMMERLY, ex-profesores de Europa. Masajo médico e higiénico y especial para adelgazar. Cerrito 567. Consultas, de 12 a 17, menos los sábados. Teléfono Uruguaya 773 (Paso Molino). 3871-pte.

REMATADORES

ARTURO MOLINS, rematador. Gaboto 1357. Teléfono La Uruguaya 1043 (Cordón). 2022-h.n.o.

COMERCIALES

DISOLUCION DE SOCIEDAD—A los efectos legales participamos al público que declaramos al público que de común acuerdo declaramos disuelta la sociedad que tenemos constituida en esta plaza en el ramo de café en la calle 33 número 1572, y restaurant, habiéndose hecho cargo del activo y pasivo de la sociedad don Máximo Lorenzo. A los efectos de la ley de 26 de Setiembre de 1904 se emplaza a todos los acreedores para que dentro del plazo de 30 días se presenten con los justificativos del caso en la sede social, calle Treinta y Tres número 1372. Montevideo, Setiembre 5 de 1916.—Máximo Lorenzo, Manuel Corbal. 2866-Set.29.

DISOLUCION DE SOCIEDAD—Se hace saber al público y al comercio, y de acuerdo con las prescripciones legales que por escritura de fecha primero de los corrientes mes y año y autorizada por el escribano señor Federico Prando, he quedado disuelta la sociedad comercial que giraba en esta plaza bajo la firma de Aguiar y Scotto, entrando en liquidación desde la fecha citada.— Montevideo, Setiembre 5 de 1916.— Aguiar y Scotto. 2864-Set.16.

Hoteles Recomendados

GRAND HOTEL
25-FLORIDA-25 Buenos Aires
EL PREFERIDO POR LAS FAMILIAS por su gran confort y excelente cocina y su ubicación
PRECIOS JUSTOS
3551-h.n.o.

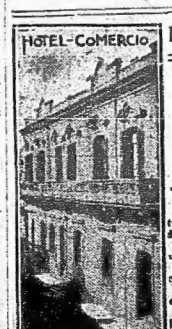

HOTEL COMERCIO
DE
José M de Papaleo
El más céntrico y lujoso de la ciudad. 2habitaciones ventiladas. Buen servicio de baños. Excelente cocina. Precios bajos.
2581-hno

HOTEL SUIZO
COLONIA SUIZA
Nuevos y lujosos departamentos dotados de todo confort moderno. Instalaciones eléctricas. Ventiladores, etc. Servicio de agua fría y caliente en las habitaciones y cuartos de baño.
Precios Económicos
No se admiten personas que padezcan enfermedades contagiosas : :
1563-h.n.o.

Barraca DE MADERAS y Artículos de Construcción
de LUIS G. LASALA
Calle Cerro Largo, 869.—Montevideo
Gran surtido permanente de postes, picks y alambre de todas clases. Se encarga de la construcción de toda clase de galpones en general, ya sea en la capital como en cualquier punto de la República, contando para tal efecto con su personal competente. Pmto.

SAN JOSE
HOTEL PARIS de ESPINA Hermanos
Casa céntrica, con las mejores comodidades para pasajeros. Especial servicio de restaurant. Cuarto de baño. Se sirven banquetes y lunchs.
Calle Artigas 66 (Plaza Principal)
SAN JOSE DE MAYO
1493-h.n.o.

1319-h.n.o.

HERNIAS

SU CURACION radicalmente sin operar, por el procedimiento de los señores PORTA Hermanos. Alivio instantáneo y curación sin peligro ni molestias.

FAJAS para hombre y señoras desde $ 3 a 15, para todo defecto de vientre. Bolletos y consultas gratis de 9 a 5 p. m.

Calle Buenos Aires 404, esquina Zabala — Montevideo

Casa en Buenos Aires: Chile y Perú 2469-pte.

Al Público

Toda persona que desee publicar algún anuncio en este Diario, puede solicitarlo por teléfono a esta Administración y de inmediato irá un empleado a recibir órdenes.

Compañía Salus

AVISO A LOS Sres. ACCIONISTAS

Se comunica a los señores Accionistas que desde esta fecha, se empezará a pagar en el Escritorio, de la Compañía, calle Cerro Largo número 1727, el Dividendo Complementario, correspondiente al segundo semestre del Ejercicio 1915-1916, recientemente terminado y el dividendo anual por el mismo Ejercicio a las Acciones de Serie especial.—Montevideo, Agosto 12 de 1916.—El Secretario.

Sociedad Cooperativa Telefónica Nacional

PAGO DE DIVIDENDO

Se invita a los señores accionistas a cobrar el Dividendo Provisorio del ejercicio del corriente año, que se abonará todos los días hábiles, de 9 a 11 a.m. en el local social, Plaza Independencia 827, desde el día 5 de Julio próximo en adelante.— Montevideo, Junio 28 de 1916.— La Gerencia.

Compañía Argentina de Navegación

NICOLAS MIHANOVICH Limitada

LINEA ENTRE

Montevideo y Buenos Aires

Gran rebaja de tarifas

A REGIR

del 24 de Agosto de 1916

A las 10 p. m., todos los días; con los espléndidos vapores

"CIUDAD DE BUENOS AIRES"
"CIUDAD DE MONTEVIDEO"

Primera clase: Ida, $ 3.20; ida y vuelta, 6.00; proa: ida, 0.80; ida y vuelta, 1.60.

Agentes: CHRISTOPHERSEN Hnos.— Calle Piedras esquina Solís.

Compañía Trasatlántica de Barcelona

Vapores correos subvencionados por el gobierno español, con poderoso servicio de telegrafía sin hilos.

El vapor-correo español

P. de Satrústegui

saldrá el ... de Setiembre a las 8 horas, directamente para los puertos del Norte de España, recibiendo carga y pasajeros para los siguientes puertos: Santos, Río de Janeiro, Tenerife, Lisboa, Vigo, Coruña, Gijón, Santander y Bilbao.

El citado vapor, recientemente reformado, posee espléndidas comodidades en departamentos y camarotes de primera clase, segunda económica y tercera clase.

EL MAGNIFICO VAPOR CORREO

Reina Victoria Eugenia

saldrá el 2 de Octubre a las 22 horas, recibiendo pasajeros directamente para Tenerife, Cádiz, Almería y Barcelona.

Este vapor, tipo ideal del transatlántico entre el Río de la Plata y puertos españoles, reune todas las condiciones de rapidez y comodidad requeridas por los viajeros, como ser: admirables salones, lujosos departamentos para familias y espléndidos camarotes para una, dos y tres personas.

Admite también carga para los puertos indicados.

Por más informes, recurrir a sus agentes: PEDRO FERRES y Cía., calle Misiones número 1531.

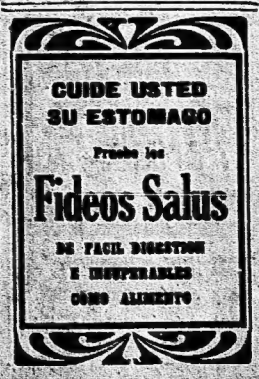

Recuerde Siempre

Que es preferible no usar LENTES, antes que emplear CRISTALES que no correspondan al caso.

Si Vd. necesita LENTES, y desea mejorar la vista, evitando las funestas consecuencias del uso de CRISTALES inadecuados, consulte ante todo a un MEDICO OCULISTA y luego diríjase a la más

ANTIGUA E IMPORTANTE CASA DE OPTICA
Fabio Ferrando 675, Sarandí, 681

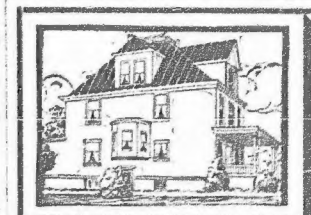

NUESTRO TECHADO Ruberoid

Las PINTURAS y PRODUCTOS de la Standard, Paint & Co. NUEVA YORK

además de aminorar el costo en la construcción, produce el mas bonito acabado, y le asegura contra las HUMEDADES y GOTERAS en cualquier azotea.

Son todos de RESULTADOS POSITIVOS y EFECTOS PERMANENTES

Toda persona que piense edificar o hacer reparaciones debe consultarnos sobre el particular.

CARLISLE, CROCKER & Co.
Calle RINCON, 426 - Montevideo
1319-h.n.o.

BANCO DE COBRANZAS, L. Y ANTICIPOS

CASAS PARA ALQUILAR

CASAS BAJAS.—Calle Goes y Luis de la Torre, 2 piezas, $ 12; Oficial 4, 4 piezas, $ 22; La Paz 2186, 3 piezas, $ 24; Isidoro Fox, María 1441, 4 piezas, $ 17; Camino Carrasco, 28 de Setiembre, 12 piezas, $ 32; Monte Caseros 66, 4 piezas, $ 14; San Eugenio 1912, 4 piezas, $ 22; Isla de Flores 956, 4 piezas, $ 20; Isla de Flores 1199, 7 piezas, $ 35; Durazno 868, 12 piezas, $ 35; La Paz 2187, 3 piezas, $ 22; Larrañaga 237, equipada, 2 piezas, $ 12; 25 de Setiembre 244, 2 piezas, $ 20; Magallanes 1756, 4 piezas, $ 20; Municipio 1816, 3 piezas, $ 16; Caridad 1236, 4 piezas, $ 20; Villadolho 1237, 5 piezas, $ 20; Olimar 1068, 2 piezas, $ 10.50; Larrañaga 619, 4 piezas, $ 16; Lavalleja 2119, 6 piezas, $ 25.

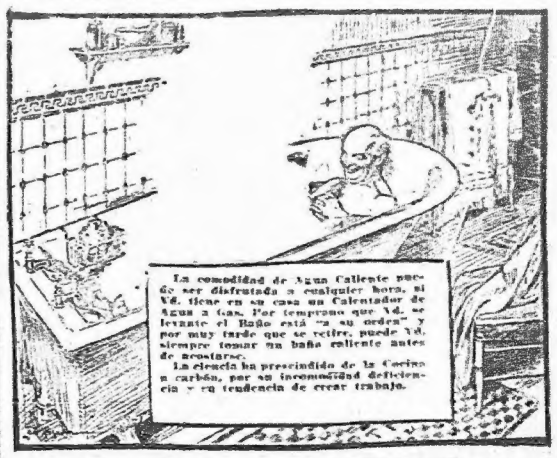

POR MAS DETALLES SOLICITEN NUESTROS CATALOGOS
Visiten nuestra Exposición Permanente
Compañía del Gas de Montevideo
Calle 25 de Mayo, 702 y 706 - esquina Juncal
3869-d.m.v.-h.n.o.

The National City Bank of New York
Sucursal de Montevideo — Calle 25 de Mayo esq. Zabala
INFORMA AL PUBLICO que acaba de abrir sucursales en
BAHIA BRASIL y VALPARAISO CHILE
La Sucursal de Montevideo se pone a la disposición del comercio para toda clase de operaciones de banca con esos países
2943-hno.

OPTICA ANTEOJOS y LENTES DE TODAS CLASES

JOSE GARESE
CALLE RINCON, 567 — Plaza Constitución

PÁGINA DE LA CAMPAÑA

Exposición Internacional del Salto

Su éxito asegurado

A pocos días estamos de la inauguración oficial de la Exposición Internacional Ganadera del Salto, hermoso acto que demostrará no solamente el grado de evolución de la ganadería nacional sino también el excelente mercado que constituye el Salto para esta nueva manifestaciones del progreso económico del país. Todos las perspectivas dan un Sermoso éxito para el acontecimiento, en pro de nuestra principal fuente de riqueza, realizado por la República Oriental. El torneo cuya inauguración se efectuará el domingo próximo, permitirá apreciar, por la concurrencia de notables productos de las cabañas nacionales y argentinas, el adelanto que en esta ganadería se ha realizado en esta parte de América.

Las inscripciones, tanto a premio como a feria, entre las que se destacan productos superiores, son numerosas, ellas de por sí constituyen todo un índice moral para los extranjeros del torneo y una evidente comprobación de los nobles propósitos adquiridos en el Salto como mercado de transacciones en este ramo de actividad de nuestros públicos.

El catálogo que comprende los productos inscriptos es la mejor prueba de importancia, auspiciosos firmas: Vacunos: Hereford, Shorthorn, Aberdeen Angus, Holandesas, 1051; Ismaros, Romos y Mestizos, 1; Ovinos: Lincoln, Rambouillet, Corriedale, Romney Marsh, Lincoln y Romney Marsh; yeguarizos: 71. Además de este número de ejemplares que constituyen la parte principal de la exposición ganadera, se han anotado gran número de corderos, aves y porcos, en las secciones anexas a la parte principal del programa de la exposición.

Las jaulas inscriptas en el corral, dado el número de animales inscriptos, se ubicarán en el Salto, en la Sociedad Rural Argentina, en la Sociedad Rural Paysandú, por la Agro Pecuaria y Física del Salto y en la Sociedad Rural Uruguaya, que ha comprado un terreno para que sirva de estancia, para guardar el ganado de los diversos productos inscriptos para la exposición. Los mismos están constituídos por los siguientes: Vacunos: Hereford, Shorthorn, Aberdeen Angus, Holandesas, 1051; Ismaros, Romos y Mestizos, 1; Ovinos: Lincoln, Romney Marsh, Lincoln y Romney Marsh; yeguarizos: 71. Además de este número de ejemplares que constituyen la parte principal de la exposición ganadera, se han anotado gran número de corderos, aves y porcos, en las secciones anexas a la parte principal del programa de la exposición.

Los jurados inscriptos en el corral, dado el número de animales inscriptos, se ubicarán en el Salto, en la Sociedad Rural Argentina, en la Sociedad Rural Paysandú, por la Agro Pecuaria y Física del Salto y en la Sociedad Rural Uruguaya, que ha comprado un terreno para que sirva de estancia, para guardar el ganado de los diversos productos inscriptos para la exposición. Los mismos están constituídos por los siguientes: Vacunos: Hereford, Shorthorn, Aberdeen Angus, Holandesas, 1051; Ismaros, Romos y Mestizos, 1; Ovinos: Lincoln, Romney Marsh, Lincoln y Romney Marsh; yeguarizos: 71. Además de este número de ejemplares que constituyen la parte principal de la exposición ganadera, se han anotado gran número de corderos, aves y porcos, en las secciones anexas a la parte principal del programa de la exposición.

Los jurados inscriptos en el corral, dado el número de animales inscriptos, se ubicarán en el Salto, en la Sociedad Rural Argentina, en la Sociedad Rural Paysandú, por la Agro Pecuaria y Física del Salto y en la Sociedad Rural Uruguaya, que ha comprado un terreno para que sirva de estancia, para guardar el ganado de los diversos productos inscriptos para la exposición. Los mismos están constituídos por los siguientes: Vacunos: Hereford, Shorthorn, Aberdeen Angus, Holandesas, 1051; Ismaros, Romos y Mestizos, 1; Ovinos: Lincoln, Romney Marsh, Lincoln y Romney Marsh; yeguarizos: 71. Además de este número de ejemplares que constituyen la parte principal de la exposición ganadera, se han anotado gran número de corderos, aves y porcos, en las secciones anexas a la parte principal del programa de la exposición.

El sistema actual de inscripción de animales en el Salto, data de 1912, cuando se inauguró la Exposición Internacional de Ganadería, en el Salto, en el año

que aparece ahora al pico, altísima, soleada y luminosa. Por momentos se nos antoja oír los rumores de una hélice; pero ninguna nave es divisa por detrás del promontorio.

El tráfico enemigo

Los austriacos hacen durante la noche su pequeño tráfico. A veces oyen los submarinistas entre las aguas, la marcha de un invisible vapor que va pegado a tierra, a toda velocidad. Los cazatorpederos que la escoltan pasan tan próximos que nuestros hombres distinguen el sonoro lamento de sus ventiladores; pero la vista no alcanza a descubrir nada. Noches hay que se descubre, leve y remotísimo rumor característico de algún submarino enemigo. Para poder seguirlo, los nuestros procuran ordenarse por medio del micrófono, que embinado se inclina como una oreja hacia la proa: pero el rumor se extingue en dirección inversa. Al rayar el alba, la superficie del mar está desierta. Solamente los barcos hospitales, cubiertos de cruces rojas, destacan a la luz del sol. Nada más abundante que el movimiento amistoso de la marina austriaca.

Difícil que transformadas en hospitales todas las transatlánticas de Trieste, apenas bastan para la pilodosa tarea. Por un fenómeno verdaderamente inexplicable, nadie sabe pregunta que van vacíos para ir a recoger heridos, están, en cambio, los lienzos que sus bordas tocan en el agua, tan hundidos como si las bodegas de su carga estuviera repleta de toda una tales medicinas — pesaran tanto como una estiba de cañones y granadas.

Las redes móviles

En las cercanías de los puertos, es frecuente que los sumergibles existen una parada de los torpedos. Se dicen a incomprensible tarea. Caminan los dos, poco a poco, abarloados como las parejas del baile que en la pesca. Parecen dispuestos a dejarse torpedear. El sumergible se prepara, inmóvil, a cerca, se detiene, mira mejor. Pero de pronto huye. Los torpederos arrastran una cosa rara, un objeto de sumergido, provisto de innumerables flotadores, que aparecen sensacionalmente por la superficie en la larga extensión. Algunos submarinos italianos que han querido llevar a cabo el ataque, han tenido peligro de ser aniquilados.

Señales de peke

Los sumergibles italianos y aliados que vuelven a puerto, al cabo de una excursión por el Adriático, traen a menudo, señales terribles de la lucha que sostuvieron; parecen haber escapado a mortales asechanzas. Advirtieron antes de salir, que los incorrigibles austriacos tienen todavía por suerte, porque suelen no volver a sus puertos de estación.

Muchas veces se encuentran, en torno de nuestros torpederos, cestos y balsas de granadas. En ocasiones los torpedos mismos quedan con la cabeza deformada por un choque violento. Perder todas las lámparas de alumbrado, fundidas en un contragolpe, es su incidente común. A menudo los cristales de la torrecilla quedan hendidos, la superestructura está desgarrada, y el casco está lleno de arañazos, como si el barco se hubiera escapado a unas garras gigantescas. Ha escapado de las garras.

Las rastras se usaban en otro tiempo solo para conducir los cables telegráficos. Son pequeñas redes provistas de una carga explosiva, que se arrastran por el fondo del mar; al encontrar un cable, lo agarran; el esfuerzo produce la explosión, y el cable queda roto. En el progreso de estos vertiginosos tiempos, ha quedado que se inventaron rastras mortales, que van de dos barcos formidables, que van deslizándose entre dos aguas medianas, y que se sitúan a cabo de remolque que sujeta una pareja de torpederos. El sumergible ve a los barcos y los ataca. Difícil le dejan hacer, maniobran como si no se enterasen, se destracan uno del otro, abren en semicírculo su fluctuante barrera, procuran dejar al sumergible entre el arco de la barrera y la barrera de minas. Y el sumergible, que bajo el agua es ciego y en la superficie no ve más que lo que tocan, no comprende, no se entera, hasta que siente acumulados inexplicables obstáculos. De pronto reruena una explosión infernal; y asustado el submarino, sin acertar a darse cuenta de lo que pasa, huye desesperadamente, aturdido, estupefacto, despavorido.

En los momentos más críticos, debe hacer el Comandante de un submarino, sobrehumanos esfuerzos, por la comprender, para atravesar con el pensamiento las tinieblas que lo envuelven. Debe mantener su sereno calcular, con la máquina impasible y veloz del raciocinio. No saber, no lo más terrible.

Luis Barzini.

(Continuará).

REPORTAJE AL Dr. FRUGONI

"El Telégrafo" de Paysandú, publica en su número del martes un reportaje hecho al doctor Frugoni en el cual el líder socialista uruguayo manifiesta que el actual ministerio representa el triunfo de los elementos conservadores representados en el gobierno por el doctor Muró y el doctor Martínez Trueba y una reacción completa en materias económicas y sociales, agrogando que en las próximas elecciones triunfarán el gobierno, pero no precisamente sobre los nacionalistas que hoy son casi una fracción, sino sobre los colorados disidentes, que cree los habrá para la fecha aludida. Afirmó que no es de temer, naturalmente a los anticoleguistas, sino a los batllistas que aún cuando sacaron ventaja en la lucha, manifestaban estar de acuerdo con ella, concluirán por renunciar a la dictadura de Lagarmilla y Batlle. El doctor Frugoni refirióndose a la convención constituyente, dijo que los representantes de su partido apoyarán aquellas reformas que más se aproximen a sus ideas, oponiéndose así en la medida de sus fuerzas al triunfo de las que más se alejen de sus conceptos. Este es el momento, en el primer término prestigiar fuertemente la plataforma con que fueron elegidos.

Federación Rural

Se cita a los señores: doctor Lauro Rodríguez, doctor Domingo Bordaberry, ingeniero José Arias, doctor Arturo Serrato, doctor Victorino Víctor Nicolás Inciarte, señor José Sapriza Vera, señor Alejandro Blanco, para la reunión que se realizará hoy, 7 del corriente, a las 8 de la noche, en el local de la Federación Rural.

NOTAS DE FENIX

Movimiento de opinión

En el departamento de la Colonia se inicia el movimiento de opinión en favor de la candidatura del señor Aurelio Lacaze para el puesto de Jefe Político. Los miembros de la Junta Económico-Administrativa han telegrafiado al Presidente de la República en ese sentido, como asimismo, en esta forma un grupo de vecinos:

"Adhiriendo al pensamiento de la Junta Económico - Administrativa, ciudadanos infrepente en este caso, del sentimiento público, los suscritos constituidos en comité popular, apoyamos el pedido petitorio y confiamos en que el anhelo de la opinión pública se verá satisfecho con la designación para Jefe Político del departamento, del ciudadano don Aurelio Lacaze, cuya integridad, ilustración, cultura y demás antecedentes, lo convierten en una garantía de las propias promesas que V. E. ha hecho al país en la nueva orientación de su gobierno."

Banco de la Nación Argentina

El señor Cornille, gerente de este establecimiento, ha informado al Ministerio de Hacienda acerca del buen exito con que el establecimiento ha iniciado la colocación de los títulos de crédito argentino interno de 1911.

Manifiesto el señor Cornille que las operaciones realizadas en los últimos dos días suman 38, por un valor que excede de 200.000 pesos.

Según se sabe, el saldo de los títulos emitidos por la ley 1121 es de 27.000.000 de pesos. Dado el buen éxito con que se han iniciado las operaciones, el gerente del Banco de la Nación someterá a la consideración del directorio la idea de habilitar las agencias y sucursales para facilitar la operación a la clientela del interior, que desee invertir sus capitales o sus ahorros en estos títulos garantizados por el Estado, que dan aproximadamente un interés de 5.50 por ciento.

En las operaciones realizadas en estos dos días, se ha notado que la Nación ha colocado los títulos al tipo de plaza, pesos 89.20.

Previsión antialcoholista

El gobierno holandés está adoptando medidas especiales en previsión del licenciamiento de las tropas movilizadas que se efectuará después de la guerra.

Como es probable que este acontecimiento sea testejado por los soldados y sus amigos y parientes con fiesta de orden que esa de lugar a escenas de embriaguez y a un recrudecimiento del alcoholismo, el Ministerio de Interior se ponerá en vigor el artículo séptimo de la ley contra la embriaguez, que otorga a los burgomaestres facultades para clausurar los cafés y despachos de bebidas en todas las ocasiones que consideren oportuno.

Los concejos municipales adoptarán medidas semejantes tendientes a obtener la clausura de las cervecerías.

La nueva Primavera

... Y en esta eterna renovación, todo se sumerge en la corriente del mismo ciclo de siglos, el mismo ciclo de estaciones, el mismo ciclo de días y noches y la misma sucesión monótona de las horas en las que, cuando más débilmente trabajamos, estamos más cerca de nuestro reposo eterno de las vida y caminamos más de prisa que nunca hacia aquel camino obscuro. Ese camino que nos lleva por somos se pierden y no se vuelve a saber más de ellos. Algunos viajeros que pudieron ahora de sus thibias dicen que aquel camino se llama el de la Muerte.

Se renuevan las estaciones, y en nuestras vidas, días de tantas cosas insospechadas y maravillosas, nuevas ver cómo las horas pasaban rápidamente, cinematográficamente, pero sabe que vuelve a nosotros la nueva dicha, que nuevo presente, que nueva esperanza habían de materializarse en el nuevo color hasta de martirizar nuestras almas ya tan doloridas.

Pasará esta nueva primavera, pasará el verano ardiente y luminoso, llegará el otoño melancólico, no volverá en nuestros hogares el horror al invierno sombrío, y otra, otra vez el cielo volverá a repetirse, otra vez nuestro no será sino una hora fugitiva en la sublime y eterna renovación de los mundos y de las cosas.

La primavera es un descanso en la monotonía de nuestras vidas obscuras. Todo está maravillosamente prevenido en el orden y armonía de la Naturaleza y el llegar estos días tibios y transparentes, de suave e idílica claridad, de fugaces destellos, parece que también nuestros pensamientos se suavizan, y se esta claridad y esta serena suavidad, el cielo y de la tierra como un sedante, reposo de nuestros ojos cansados de contemplar tanta cosa sombría.

Antonio Antón.

"La Carcajada"

"La trasladación de la estatua de João Castendo, de una a otra plaza de Río Janeiro, ha dado motivo a que la prensa recuerde los primeros triunfos de aquel insigne actor brasileiro, en cuyo repertorio figuraban piezas de gran nombradía, tales como "La Torre de Nesle", "Hamlet", "Kean" y "Don Cesar de Bazan". Una de las mayores cosas que obtuvo se la proporcionó una pieza que en tejanos tiempos Río estrenaron en el teatro de San Felipe por la temperatura. Es aplausos que suscitaba, que terminaron de hacerle sufrir de fiebre y gran efecto dramático, interpretada por notabilidad de la época, como lo eran Cascabuerta, Quijano y La Puerta. Nos referimos a "La Carcajada".

Cuando João Castano habla logrado a ser en el teatro el Molo de esa compañía, aparte de los de los compatriotas, aparte de los de Lucinda Simón y el español D. José La Puerta, al frente de una compañía que ejecutaba admirablemente aquella pieza. Los admiradores de João Castano la hicieron traducir al portugués para que el representara, como así lo hizo el 17 de Mayo de 1843.

El éxito fue inmenso, prodigioso. El artista produjo asombro indescriptible por su gracia y amenidad. Nadie, una carcajada por nadie imitada jamás. Había en ella tal expresión que La Puerta, cómico italiano, la escapó a unas carras gigantescas. Ha escapado a las rastras.

Las rastras se usaban en otro tiempo solo para conducir los cables telegráficos. Son pequeñas redes provistas de una carga explosiva, que se arrastran por el fondo del mar; al encontrar un cable, lo agarran; el esfuerzo produce la explosión, y el cable queda roto. En el progreso de estos vertiginosos tiempos, ha quedado que se inventaron rastras mortales, que van de dos barcos formidables, que van deslizándose entre dos aguas medianas, y que se sitúan de cabo de remolque que sujeta una pareja de torpederos. El sumergible ve a los barcos y los ataca. Difícil le dejan hacer, maniobran como si no se enterasen, se destracan uno del otro, abren en semicírculo su fluctuante barrera, procuran dejar al sumergible entre el arco de la barrera y la barrera de minas. Y el sumergible, que bajo el agua es ciego y en la superficie no ve más que lo que tocan, no comprende, no se entera, hasta que siente acumulados inexplicables obstáculos. De pronto reruena una explosión infernal; y asustado el submarino, sin acertar a darse cuenta de lo que pasa, huye desesperadamente, aturdido, estupefacto, despavorido.

En los momentos más críticos, debe hacer el Comandante de un submarino sobrehumanos esfuerzos, por la comprender, para atravesar con el pensamiento las tinieblas que lo envuelven. Debe mantener su sereno calcular, con la máquina impasible y veloz del raciocinio. No saber, no lo más terrible.

Luis Barzini.

(Continuará).

REPORTAJE AL Dr. FRUGONI

"El Telégrafo" de Paysandú, publica en su número del martes un reportaje hecho al doctor Frugoni en el cual el líder socialista uruguayo manifiesta que el actual ministerio representa el triunfo de los elementos conservadores representados en el gobierno por el doctor Muró y el doctor Martínez Trueba y una reacción completa en materias económicas y sociales, agrogando que en las próximas elecciones triunfarán el gobierno, pero no precisamente sobre los nacionalistas que hoy son casi una fracción, sino sobre los colorados disidentes, que cree los habrá para la fecha aludida. Afirmó que no es de temer, naturalmente a los anticoleguistas, sino a los batllistas que aún cuando sacaron ventaja en la lucha, manifestaban estar de acuerdo con ella, concluirán por renunciar a la dictadura de Lagarmilla y Batlle. El doctor Frugoni refirióndose a la convención constituyente, dijo que los representantes de su partido apoyarán aquellas reformas que más se aproximen a sus ideas, oponiéndose así en la medida de sus fuerzas al triunfo de las que más se alejen de sus conceptos. Este es el momento, en el primer término prestigiar fuertemente la plataforma con que fueron elegidos.

PARLAMENTO

CAMARA DE SENADORES

LA SESION DE AYER

Sesionó ayer tarde, la Cámara de Senadores. Presidió el doctor Rivera D. Alvarez.

Abierto el acto, se dió cuenta de los siguientes asuntos entrados:

La Honorable Cámara de Representantes remite un proyecto de ley que exonera de derechos, tasas y demás cargas aduaneras, las mismas. La Cámara remite un proyecto de decreto que acuerda pensión a los hijos del comandante Venancio Ruiz. La Alta Corte de Justicia comunica haber trasladado su sede y oficinas a la casa No 816 de la calle 25 de Mayo.

La importación de forrajes

Entregada el doctor Vidal formula moción para que se tratara sobre tablas el proyecto sobre importación de forrajes y la importación de alfalfa, maíz, afrecho y afrechillo. Hizo notar la urgencia de su tratamiento que es de fácil sencillo y conocido por todos. Aceptada la moción con el objeto de esclarecerlo todo y luego tomar las medidas del caso y con arreglo a lo que resulte de las declaraciones recibidas, documentos agregados, etc.

Conferencias públicas

Asociación E. de Química Industrial.—Patrocinada por la Asociación de Estudiantes de Química Industrial, el contador Pablo Pentasio dará una conferencia el sábado 9 de Setiembre, a las 9 p. m., sobre los Beneficios de la Enseñanza Comercial moderna. Se pide de los estudios preparatorios en la Industria. La disertación se celebrará en los salones de la Unión Industrial Uruguaya, calle Treinta y Tres 1357.

Movimiento político

PARTIDO COLORADO Gral. FRUTTO SO NUEVO.

Reunión de Constituyentes—Invitación

Se invita a los señores: Mario S. Pérez, doctor Juan Gutiérrez, doctor Carlos M. Prando, doctor Manuel Tiscornia, Horacio Jiménez de Arechaga, doctor Gregorio L. Rodríguez, Alejo Rossi, doctor José M. Castellanos, doctor José M. Castellanos, doctor Eduardo E. Land, doctor Eduardo Blas Vidal, doctor Juan Bautista Rocco, doctor Eduardo Ramírez, doctor Antonio M. Rodríguez y doctor José P. Espinosa, constituyentes electos de la fracción Colorada, Antiglestiatis, para, en reunión que, a las 20.30 hoy, celebrará el Comité Nacional, calle de José Ellauri 1087, concurrir a la Comisión Nacional Constituyente.

Fernando Alvarado — Secretario. Martín Ríos, Martín Ríos, Martín Ríos, Juan A. Cadenas, Juan A. Cadenas, Luis Irazoqui García, Ramón F. Díaz, Andrés Chiappe.

FUNCIONARIO SUMARIADO

SUSPENSION A SECRETARSE

Dicen de San José, que ya se dió comienzo al sumario ordenado por la el cumplimiento de la orden en el Liceo Departamental, señor Enrique Ubillos. Los hechos que se atribuyen los estudiantes, con una nota firmada por gran número de los que se encuentran en cuarto año, y los padres de familia lo hicieron también en un extenso escrito. Tanto aquéllos como éstos demuestran que el referido catedrático no puede ser más contumaz por más tiempo regentéando la clase de filosofía. Dicen que "como consecuencia de la iniciación de ese sumario se trasladará a esta un alto funcionario de la Universidad, que tomará declaraciones a vecinos, estudiantes y al propio Ubillos, a quien se le ofrecerá el derecho de que tome las medidas del caso y con arreglo a lo que resulte de las declaraciones recibidas, documentos agregados, etc.

La Santa Sede adquiere un barco

La Europa acaba de concederse un hecho que ha llamado la atención en todas partes: la Santa Sede ha adquirido en España el vapor de pasajeros "Cantiro", destinado exclusivamente a llevar con seguridad a sus representantes diplomáticos. El gobierno de Roma le ha concedido abrigo en el puerto de Civitavecchia, donde residirá la fondeadero. El "Santiro", según manifiesta el periódico español, llevará tres ametralladoras, dos ametralladoras y dos cañones de 75 milímetros, y dos cañones de 47 milímetros, y dos cañones de 37

LA CONFLAGRACION EUROPEA

EL PODER NAVAL INGLES -- EXITOS RUMANOS

INTERESANTES MANIFESTACIONES DE LOS DIARIOS ALEMANES

(DE NUESTROS CORRESPONSALES Y DE LA AGENCIA HAVAS)

La acción de Italia

ROMA, 6—Del frente del Trentino informan que los austriacos han recibido refuerzos y llevan repetidos contraataques a los posiciones italianas en el Monte Cauril con objeto de impedir los progresos del ejército italiano que amenaza envolver á Trento. El general Cadorna mantiene una oportuna actividad en todo el frente. Se sabe que las tropas húngaras manifiestan el deseo de combatir en Transilvania. Es posible que se saquen del frente del Isonzo fuerzas de dicha nacionalidad. Los austriacos, intentan realizar ataques sin éxito. Sus jefes manifiestan mucha nerviosidad.

ROMA, 6—Una nota de la Agencia Stefani comunica que en los días 29 y 30 de Agosto último los austriacos renovaron el bombardeo del Hospital de los Hermanos de la Misericordia de Gorizia, destruyendo parcialmente el segundo piso de este establecimiento sanitario el cual se ha vuelto inhabitable.

ROMA, 6.— El diario "L'Idea Nazionale" ha recibido una información de Innsbruck anunciando que una granada italiana alcanzó a un tren austriaco cargado de municiones en Junighen. Dicho tren fué volado.

ROMA, 6—El gobierno ha resuelto conceder pensiones a las viudas é hijos de los firedentos ajusticiados por las autoridades austriacas, por haber tomado el servicio en el ejército ó en la marina de Italia.

ROMA, 6—El corresponsal de "Il Giornale d'Italia" en el frente del Trentino, señor Benedetti, comentando las últimas operaciones realizadas por los Italianos en ese sector le atribuye mucha importancia, poniendo de relieve que cada día más se va estrechando el círculo de hierro que obliga al estado mayor austro-húngaro a una lucha desesperada sin poder distraer fuerzas para enviarlas al frente del Isonzo.

Por el lado de los Alpes Dolomíticos los peninsulares han realizado notables progresos, y en los pasos de las Tofanas han conquistado nuevas posiciones que amenazan seriamente a los acantonamientos enemigos.

Las baterías itálicas, además, siguen bombardeando el ferrocarril de Toblacco, perjudicando los convoyes militares austro-húngaros por un largo trecho.

En territorio francés

PARIS, 6 (Oficial) — Al Sur del Somme, la batalla continuó violentísima. El enemigo multiplicó sus contraataques con formaciones en masas sobre todo, al Sudoeste de Barleux y al Sudeste de Belloy. También conservamos nuestro terreno. Hemos infligido pérdidas sangrientas al enemigo. Capturamos también entre Vermandovillers y Chilly una saliente y numerosas posiciones aisladas. Al Este de Soyecourt, una línea de trincheras.

Alcanzamos a llegar a las cercanías de la granja Denicourt.

El total de prisioneros hechos desde ayer al Sur del Somme, es de 947, entre los cuales hay 86 oficiales. También hemos capturado cuatro gruesas piezas de artillería y un centenar de ametralladoras. En total desde el desencadenamiento de la ofensiva francesa en el frente francés del Somme fueron capturados 6.550 prisioneros y 36 piezas de artillería, entre las cuales hay 28 de grueso calibre. El número de prisioneros es ininterrumpido al Este del Meuse, en los sectores de Fleury y de Chenois. En el frente del Somme, a pesar del mal tiempo reinante, continuamos progresando y realizando importantes ventajas. Al Norte del Somme, hemos avanzado al Este de Foucaut y alcanzamos la orilla del bosque Anderlu. Hemos capturado la granja Hopital, el bosque Quinette, y una porción del bosque Marieres. Ocupamos una colina situada al Nordeste de Clery. Hemos consolidado nuestras posiciones que unimos con las de la orilla meridional, capturando Omnecourt enteramente. También capturamos desde el día 3 del corriente, en el sector del Norte, 22 cañones entre los cuales hay 24 de grueso calibre, dos aparatos lanza-bombas, dos cañones de trinchera, un stock importante de obuses de 150 milímetros, un globo cautivo y numerosas ametralladoras.

LONDRES, 6—Los diarios alemanes dejan entrever el malestar creciente experimentado a causa del movimiento hacia adelante de los ejércitos anglo-franceses y de la derrota de Verdún, que es reconocida como una derrota no solamente militar, sino moral.

El diario "Post", de Berlín, hace la declaración siguiente sobre el cambio del alto comando alemán:

"El retiro de Falkenhayn es equivalente a la admisión de la derrota alemana de Verdún, después de seis meses de una aventura gigantesca.

"Se dijo que Falkenhayn sería completamente justificado al sacrificar medio millón de hombres para tomar a Verdún.

El perdió allí las mejores tropas de los ejércitos imperiales.

"Verdún representa una derrota militar cuyas consecuencias aparecen en Francia, Rusia, Trentino e Isonzo.

"Constituye igualmente una derrota moral cuya repercusión se hace sentir seriamente en los Balcanes."

El diario "Vorwartz" solicita que **se concertada una tregua con Inglaterra, mismo al precio del sacrificio de algunas de las principales ambiciones alemanas.**

"Schwabische Tagwacht", diario que se publica en Stuttgart, dice que mientras que los ejércitos alemanes no se encuentren en París y en Londres, es sinsentido perder el tiempo discutiendo las cuestiones sobre anexiones.

Mismo si los rusos, los italianos y todos los aliados del continente fueran derrotados, la supremacía naval inglesa no sería destruida.

Podemos decir que sin un milagro, este objeto no se realizará jamás aunque la guerra dure 30 años.

Las prolongación de la guerra no puede más que sumergirnos más profundamente en la miseria y exponernos a más graves peligros.

El diario "Post", de Munich, dice que después de la entrada de Rumania en la guerra, toda esperanza de celebrar la paz bajo las condiciones alemanas, está destruida.

Este diario agrega que los alemanes deben combatir después para asegurar una Alemania libre e independiente.

Imperios centrales

ROMA, 6—Comunican de la Polonia austriaca que han sido arrestados en Fiume numerosas mujeres acusadas de haber colocado flores en las tumbas de los aviadores italianos que murieron prestando servicio encima de las línea austro-húngaras.

COPENHAGUE, 6—Informan desde la isla Fande que tres Zeppelines que tomaron parte en el reciente raid realizado sobre Londres fueron escoltados desde aquel lugar a su regreso por cuatro aeroplanos alemanes iluminados eléctricamente que esperaban y guiaron hasta el lugar de aterrizaje a las naves aereas en el Schleswig.

NUEVA YORK, 6—Una comunicación de Berlín anuncia que el Reichstag se reunirá el día 29 del corriente y que luego seguirá sus sesiones hasta el 6 de Octubre próximo.

LONDRES, 6— Los diarios publican telegramas de Amsterdam anunciando que las suscripciones en los dos primeros días del empréstito alemán fueron de francos.

PARIS, 6 — Se sabe que el diario "El Liberal", de Madrid, es perseguido por haber publicado un artículo en el cual Gomez Carrillo denunciaba las nuevas atrocidades cometidas por los alemanes, titulado "El compromiso de la neutralidad de España."

El autor de este artículo escribe a un amigo parisién diciendo:

"Tengo respeto al enemigo, mismo cuando éste es indigno, y por este motivo el público sabe que cuando yo denuncio un acto criminal es porque se trata de verdaderos infames, indignos mismo de un pueblo bárbaro."

Turquía y los Balcanes

ROMA, 6—Acerca del comunicado del Comando Supremo de fecha 4 del actual, concerniente a las operaciones en Albania, se tienen los siguientes detalles:

Al amanecer del día 2 del corriente un regimiento de milicia territorial y otro de besagliori cruzaban el Rio Vojussa por un puente que había sido construido durante la noche.

El enemigo desde sus posiciones de Hadalbej, al norte del Monte Pradist, hacía un recio fuego de cañón contra nuestras fuerzas é intentó realizar un movimiento envolvente que fué completamente rechazado, mientras que los italianos ocupaban las aldeas defendidas de Kuta y de Dsisar.

Fué completamente limpiada de enemigos toda la cuenca que se extiende en la orilla izquierda del Vojussa desde Kuta á Ciarusit.

Los austriacos experimentaron fuertes pérdidas, inclusive las de dos oficiales.

ATENAS, 6—Se dice que el Barón Schenck visitó al Ministro de Inglaterra en esta capital y se puso á disposición de los representantes diplomáticos de la "Entente" para que se le expulsara de Grecia si se consideraba ello necesario.

Si Barón Schenck no ha sido detenido.

El Ministro de Inglaterra ha consultado a su gobierno acerca de este asunto.

COPENHAGUE, 6—Los críticos militares alemanes predicen que dentro de pocos días se librará una gran batalla entre las fuerzas rusas y búlgaras que operan en el distrito Dobrudja.

ATENAS, 6—Mr. Francis Elliot, representante diplomático de la Gran Bretaña en esta capital, celebró una larga conferencia con el ministro de Guerra griego, Sr. Callaris, y el jefe del gabinete señor Zaimis. Se asegura que en la entrevista se discutió la conveniencia de ordenar una inmediata disolución de las ligas de reservistas. Circulan rumores segun los cuales el gobierno se propone llamar en breve a filas a seis clases de la reserva para reforzar los contingentes que se encuentran ahora sobre las armas.

ATENAS, 6—Venizelos celebró una conferencia con Constantino que duró hora y media.

ATENAS, 6—En la isla de Creta se han producido varias manifestaciones a favor de Venizelos. En esos actos han tomado parte las guarniciones.

AMSTERDAM, 6—Informes oficiales recibidos desde Berlín dicen que una escuadrilla de Hidroaviones pertenecientes al cuerpo aeronautico aleman ha realizado un raid de bombardeo sobre los muelles y depósitos de petróleo del puerto de Constanza. Agregan los informes que los hidraeroplanos lanzaron también algunas bombas contra el crucero ruso "Kagul" y cuatro destructores de la misma bandera, surtos en aquel puerto. Expresan por el citado puerto rumano. Expresan por último que los pilotos han observado el éxito de las operaciones y toda la flotilla aerea regresó sin novedad a sus bases.

PARIS, 6—Un informe de Bucarest dice que la primera lista de bajas rumanas asciende en total a siete oficiales, 107 soldados muertos y 457 heridos. Se citan en el informe numerosos actos heroismo realizados por las mujeres rumanas de Transilvania, que acogen con gran entusiasmo el avance del ejército.

BUCAREST, 6 (oficial)—En los frentes norte y nordeste, después de un vivo combate librado en la región de Lyokot hemos capturado las alturas situadas al oeste de Borzecket. Hemos hecho prisioneros a cuatro oficiales y a ciento cincuenta soldados. Tenemos en nuestro poder toda la frontera de Dobrudja entre Bulgaria y Rumania. Al este del Danubio hemos rechazado un ataque en Bacardjik. La batalla continúa en el resto de la frontera. El enemigo bombardeó el Jalnox y Calfat.

BUCAREST, 6. (Oficial).—En el frente norte se libraron pequeñas acciones. Hemos rechazado dos ataques en el valle de Marisor y capturamos 300 valones de víveres, siete oficiales y 620 soldados.

En el valle del alto Maros, fuerzas superiores atacaron dos veces la cabeza de puente de Tutrakan, en el frente sud, pero fueron rechazadas.

AMSTERDAM, 6—Se han recibido informes en esta ciudad segun los cuales el ministro aleman ante el gobierno rumano ha salido de Bucarest con destino a Berlin. Este diplomático realiza el viaje con salvoconducto ruso.

LONDRES, 6.— Los diarios publican un despacho de Viena anunciando que los rumanos capturaron Orsova y Herkulsfurdo.

En el Reino Unido

LONDRES, 6—Se anuncia que el rey Jorge se halla ya completamente restablecido de su última enfermedad.

LONDRES, 6—"The Daily Mail" dice que entre las principales fábricas inglesas de armas y de municiones se estudia la formación de un "Consortium" con un capital de treinta millones de libras esterlinas, con objeto de obrar conjuntamente en los mercados extranjeros después de la guerra.

LONDRES, 6—Un informe de las autoridades del puerto de Londres por el año que terminó el 31 de Marzo de 1916, el que acaba de ser publicado, indica que a despecho de las condiciones excepcionalmente difíciles y costosas los beneficios netos que resultan del tráfico en este puerto se elevan a 1.176.116 libras esterlinas contra 1.359.316 libras esterlinas para el período 1914|1915.

Las estadísticas publicadas por el Board of Trade no comprenden las mercaderías que cuando fueron importadas pertenecían ya al gobierno inglés o a los Aliados.

Hay igualmente otras omisiones importantes en esas estadísticas en lo concerniente a las transacciones puramente comerciales.

Ellas pasan también del lado de las transacciones que tienen relacion con la guerra, pero mismo así el valor de las importaciones por el puerto de Londres, con exclusion de la navegacion costera, se elevó a 496.633.942 libras esterlinas en el año precedente.

El aumento de precio explica ciertamente ciertos aumentos de valor, pero no todos.

Desde el punto de vista de nuestro dominio, el hecho mas satisfactorio es el de que una parte de este aumento que representa la reanudacion de las actividades portuarias de Londres, parece haber casi doblado en doce meses.

Al mismo tiempo, la congestion del puerto que causaba retardos en el año último, ha desaparecido.

No un solo buque ha quedado detenido en sus operaciones desde el mes de Febrero por las mismas causas que dificultaron las operaciones durante todo el año 1915.

Esto es debido en parte a la reorganización del tráfico y a los nuevos métodos adoptados, pero tambien gracias a la energía de las autoridades del puerto de Londres que han creado nuevos docks y depósitos y han cubierto largos espacios de terreno con hangares para recibir mercaderías cuya cantidad aumenta al menos de un cincuenta por ciento mas que la medida normal.

La guerra en el mar

LONDRES, 6—El Primer Lord del Almirantazgo, Mr. Balfour, acompañado de los miembros del Almirantazgo, visitó ayer los astilleros de Clyde.

Después, ante representantes de sindicatos de Glasgow y numerosos obreros y obreras de las fábricas de material de guerra, habló sobre las condiciones del trabajo en tiempo de guerra.

Todas las delegaciones francesas, italianas, rusas y de los dominios británicos, que visitaron estos astilleros y los talleres, son unánime en expresar su admiración por el trabajo realizado que facilitará mucho el éxito de la causa de los Aliados, pero aunque la tarea realizada sea espléndida, el Almirantazgo solicita siempre más.

Hemos comenzado la guerra con una flota más poderosa que la de todos nuestros enemigos reunidos.

Después nuestra flota aumentó no solamente en número, poder y eficacia, pero también en relación con el número de grandes buques de los cuales poseemos más que al comienzo de las hostilidades. En cuanto a los cruceros y contra torpederos, no hay absolutamente comparación entre nuestras fuerzas de esa época y las de ahora. (Aplausos). En todas las clases de nuestra potencia naval, poseemos recursos más considerables que el 4 de Agosto de 1914. Si hay que trabajar siempre más, es debido a que el enemigo sabiendo que en un combate naval tiene bien pocas probabilidades de batir a la flota brillantemente comandada por el Almirante Jellicoe, tiene los recursos de la guerra submarina para tratar de conseguir la igualdad entre las dos flotas. Para combatir a los submarinos, fué necesario construir un gran número de pequeñas unidades de las cuales millares son actualmente empleadas, lo que impuso un trabajo completamente imprevisto antes de la guerra. Las reparaciones han sido igualmente numerosas. Pero, hay que hablar igualmente de la marina mercante. Poseemos alrededor de la mitad del tonelaje del mundo. El 42 o|o de nuestro tonelaje es empleado para operaciones militares y el 10 o|o ha sido prestado sin restricción a nuestros Aliados. La amenaza submarina, fracasó pues hemos construido buques especiales para combatirla, pero también continuamos construyendo buques mercantes contra los cuales la amenaza submarina es despiadadamente dirigida. Continuemos pues, trabajando, pues si los hombres, cañones y obuses son necesarios, es indispensable que mantengamos nuestro dominio absoluto en los mares. La bravura heróica de nuestros Aliados en las llanuras de Galitzia, en Italia, en Francia y sobre toda la línea y todos los sacrificios serían vanos si no estuviesen apoyados por el libre empleo de los mares.

LONDRES, 6.— El "Lloyd" anuncia que se ha hundido el buque danés "Jeanne".

Otras noticias

LA HAYA, 6.— El gobierno de Holanda ha anunciado neutralidad ante la intervención de Rumania en la guerra. Se sabe que existe el propósito de llamar en breve a cinco grupos de reservistas.

ULTIMAS NOTICIAS

Avance de los moscovitas en los Cárpatos

Son rechazados por los anglo-franceses los ataques teutones

Malas perspectivas para las finanzas alemanas

EL BARON VON SCHENK

ATENAS, 6 — El barón von Schenk partirá de Grecia mañana munido de un salvo conducto.

En el Somme y en Fleury

ATAQUES RECHAZADOS

PARIS, 6 (oficial)—Al norte del Somme el enemigo no intentó durante la noche ningún contra ataque.

La actividad de la artillería continuó en un grado pronunciado en diversas partes del frente.

Al sud del Somme los alemanes libraron varios ataques contra nuestras nuevas posiciones al sud de Deniecourt en la cercanía de Berny, pero nuestro fuego de barrida quebró esos asaltos infligiendo al enemigo pérdidas.

En la margen derecha del Meuse ayer a las ocho de la noche el enemigo intentó atacar Fleury, pero después de un bombardeo, tomados bajo fuego de ametralladoras, los alemanes se vieron en la imposibilidad de desembocar.

Ayer en el sector de Fleury hemos capturado otros cuarenta alemanes.

En Lorena nuestro fuego sorprendió y dispersó a un fuerte destacamento que intentaba asaltar una posición avanzada.

En el frente inglés

COMBATES HABIDOS

LONDRES, 6 (oficial)—Las artillerías estuvieron activas al norte de Pozières y en las cercanías de la granja de Mouquet.

Hemos lanzado con éxito gases en frente de Gommecourt.

Hemos conquistado durante la noche el bosque de Leuze todo entero.

El combate continúa entre el bosque y la aldea de Combles y Guesdy.

Hemos bombardeado eficazmente las barracas, el bosque y el polígono al oeste de Ypres.

Exitos de los moscovitas

AVANCE EN LOS CARPATOS

PETROGRAD, 6 (oficial) — Hemos capturado posiciones fortificadas en la región del Gorodenka inferior.

En dirección a Halicz hemos rechazado a los austro alemanes al noroeste.

El total de los prisioneros que hemos capturado es de 4.500 entre los cuales dos mil alemanes.

En los Cárpatos continuamos avanzando, hemos capturado una serie de alturas y hemos rechazado todos los contra ataques.

En el Cáucaso

VENTAJAS RUSO-INGLESAS

PETROGRAD, 6 (oficial)—En la región de Ognott hemos avanzado infligiendo a los turcos grandes pérdidas.

Al oeste de Ognott hemos encontrado cadáveres de rusos horriblemente mutilados.

Al oeste del lago Van automóviles ingleses blindados rechazaron a los turcos de la región Chkurnorshen.

Los germano búlgaros atacan a los rumanos en la región de Turtukai.

Respuesta

ACERCA DE LOS ZEPPELINES

LONDRES, 6—La Oficina de la Prensa contestando al comunicado de Berlín dice: Repetimos que los resultados del raid de zeppelines fueron virtualmente nulos, no causaron ningún perjuicio ni se produjo conflagraciones ni explosiones.

La lucha en Macedonia

PARIS, 6 (oficial)—No se ha librado ninguna acción de infantería en Macedonia.

Se libraron violentos duelos de artillería en las regiones del Struma y del lago Doiran como también en el frente serbio.

Desorden en Budapest

EL CONDE DE TISSA INTERRUMPIDO

AMSTERDAM, 6—Comunican de Budapest que se produjo ayer un gran escándalo en la dieta húngara.

Los "Karolylics" recibieron la entrada del conde Tissa al grito de "Presentad vuestra dimisión."

El conde Tissa hablando con respecto a Rumania fué interrumpido continuamente.

Mr. Andrassy criticó al gobierno por la manera con que dirigió los negocios y pidió su reemplazo.

Desconfianza alemana

A RAIZ DEL EMPRESTITO

LONDRES, 6—La Agencia Reuter comunica que informaciones recibidas en los círculos ingleses autorizados de diversas fuentes financieras de Alemania indican que es muy corriente la desconfianza en esto pais respecto a la seguridad del nuevo empréstito de guerra que se propaga con ayuda de manejos ocultos, lo que equivale a dudas muy pronunciadas sobre la estabilidad de las finanzas del imperio alemán. Ello claramente explica la razón por la cual mientras que para precedentes empréstitos la propaganda oficial alemana se apoyaba con énfasis en la victoria segura y en la seguridad del empréstito basada en indemnizaciones leales a arrancar al enemigo vencido por fuertes defensas y bajo la protección de numerosas baterías.

La táctica de roer, empleada con tanto éxito durante la gran ofensiva, ha sido observado aquí hasta que la situación, desarrollándose, justifícase el asalto a la aldea.

Proseguimos hoy nuestro ataque en la parte sud de Wedge Wood y granja Pallemont.

Este asalto es muy interesante como espectáculo.

Se podía ver a nuestras olas de infantería emerger del abrigo formado por la carretera hundida y desplegarse en doble formación, mientras que las ametralladoras y obuses de trincheras empezaban a funcionar y el fuego de fusilería volvíase violento.

Se podía ver a la línea desaparecer en la trinchera y aparecer después de nuevo, continuando barriendo el terreno hasta desaparecer de nuevo de la misma manera, de lo cual pudo deducirse que dos trincheras fueron tomadas; pero el más hermoso espectáculo de esta tarde fué un contraataque efectuado por, según pienso yo, por un batallón entero.

Los alemanes aparecieron a nuestra vista por más allá de la colina. Tal muro gris-verde avanzaba con las filas compactas como en parada y de tal manera que creí verdaderamente que ejecutaban su paso de ganso.

Era una cosa magnífica, pero era de guerra. Nuestras ametralladoras nos tomron de flanco. La guardia prusiana desapareció momentáneamente en una quebrada del terreno, emergiendo de nuevo, pero con las filas entremezcladas.

Cayendo a montones, avanzaban siempre con el mismo paso mecánico.

Una distancia de 400 metros los separaba, de donde nuestros hombres los esperaban, pero no llegaron allí nunca.

Parecían literalmente fundirse al fuego.

Hundiéndose su flanco derecho, el resto dió la impresión confusa de vagas siluetas que se dispersaban y desvanecían rápidamente en medio del humo.

Bombardeo ineficaz

LONDRES, 7—Transmiten de Bucarest que un aeroplano enemigo voló anteayer sobre Craiova, arrojando algunas bombas que cayeron en los alrededores, sinsin causar otros daños que deterioros en algunas viviendas y varios heridos.

Ese ataque carece pues de valor militar alguno.

La artillería rumana rechazó al aeroplano, que procedía de Bulgaria.

España de pié, pero neutral

Declaraciones de Romanones y Burell

LA NOTA DE LOS ALIADOS

Alarmas disipadas

MADRID, 7—Procedente de Santander regresó esta noche a esta capital el conde de Romanones, presidente del gobierno. Su arribo era esperado con vivísima ansiedad general, pues la opinión estaba afectada por los rumores que circularon, alarmantes algunos, tanto que hasta se llegó a anunciar la convocatoria de algunas clases de reservas. Esos rumores los originó su viaje a Santander con objeto de conferenciar con el monarca—cuyos detalles anticipó a EL SIGLO en los últimos días—y la entrevista que con el rey y Romanones celebró el jefe conservador señor Maura.

Una legión de periodistas abordó al señor Romanones tan pronto descendió del tren.

El jefe del gobierno manifestó, en síntesis, lo siguiente:

"Son falsos los rumores de una inminente crisis ministerial parcial. Ninguno de los actuales ministros tiene motivo para abandonar su puesto.

"En cuanto a la versión de probable cambio de gobierno, tiene todavía menos fundamento, pues los liberales demás pueden y quieren seguir gobernando.

"En lo que se refiere a la nota de las potencias de la "entente" puedo decir que el gobierno la resolverá de acuerdo con los intereses nacionales, mas puedo anticipar que España no irá a la guerra.

"La continuación de su carácter neutral es lo que le conviene y seguirá manteniendo.

"Deplora que con tanta facilidad la prensa diaria recoja las versiones alarmantes que solo originan perjuicios, en vez de reanimar el estado moral del pueblo, que sería lo esencialmente patriótico."

Hablando de la futura labor del Parlamento, el conde manifestó que las Cámaras reanudarán sus sesiones el 23 del corriente mes.

Las declaraciones del jefe del gobierno han venido a disipar la preocupación que cundía en la opinión.

MADRID, 7—Contestando a preguntas de los periodistas, el distinguido hombre público señor Burell manifestó poco más o menos lo que sigue:

"A España—como lo desea el pueblo—no le conviene intervenir en la contienda europea. De hacerlo se embarcaría en una aventura que probablemente poco o ningún beneficio le reportaría. Debe—es sí—permanecer clamé, pronta para defender sus intereses para el caso de ser amenazados, y para defender y hacer respetar su neutralidad.

"Ningún gobierno, ni aun presidido por don Melquíades Alvarez podría quebrantar la neutralidad, pues la opinión pública nacional es adversaria a toda participación efectiva en la contienda.

MADRID, 7—El conde de Romanones, hablando con otros periodistas, manifestó que ningún acontecimiento de trascendencia pueda preocupar a la opinión, se ha producido ni en el interior ni en el exterior.

El Ministerio—agregó—estudiará detalladamente las notas elevadas por los aliados.

Anunció también que el Congreso examinará diversas leyes económicas y el Senado se ocupará preferentemente de las reformas militares, tratando seguidamente otros proyectos.

Dijo que el Consejo de Ministros encarará la forma de solucionar el problema de los subsistencias, pues es la principal preocupación del gobierno impedir de cualquier manera el alza del trigo y su explotación por los acaparadores.

Progresos franceses

PARIS, 7—El comunicado de las once de la noche anuncia: Al norte del Somme, hubo un violento duelo de artillería. Al sud del Somme, hemos conquistado trincheras al sudeste de Belloy y la mayor parte de Berny. Se libró un violento combate entre Vermandovillers y Chilly. Hemos ocupado la parte norte de Vermandovillers y trincheras Entre Chaulnes y Chilly, alcanzamos las orillas de Chaulnes y el ferrocarril de Chaulnes a Roy. En la orilla derecha del Mosa, en el sector de Vaux-Chapitre hubo un cañoneo intenso.

Cuatro aeroplanos contra trece

LONDRES, 7—El parte oficial británico de esta noche, dice: En Ginchy, el violento combate continúa. Hicimos 50 prisioneros. Nuestra artillería dispersó a una fuerza considerable enemiga que salía de Courcelette. La artillería enemiga se activó contra nuestro frente. Cerca de Thiepval cuatro aeroplanos ingleses rechazaron a trece aviones alemanes.

Sonado proceso

ASUNCION DEL PARAGUAY, 6—Comenzó la vista ante el jurado que entiende en la causa seguida al ex-jefe Político de esta capital, señor Emiliano Rojas, por retención indebida de la suma de 300.000 pesos oro sellado.

Preside el tribunal el doctor Guanes Machain.

El acusado presentó un certificado médico comprobando que se hallaba gravemente enfermo y que por eso no compareció al banquillo.

Una concurrencia enorme nunca vista en juicio alguno llenó las salas y alrededores del tribunal.

ASUNCION DEL PARAGUAY, 6—Los principales argumentos aducidos por el defensor del señor Emiliano Rojas, doctor Irala son:

Que el señor Rojas no es culpable del delito de malversación.

1o Porque no ha sido funcionario público en la época en que se le imputa la comisión del delito.

2o Por que no se ha comprobado el hecho de habérsele entregado fondos del estado.

3.o Que el Estado carece de acción contra él por no haber sido sino un mero tenedor de documentos endosados en blanco que no establecen ningún vínculo entre el librador y el tenedor.

El doctor Irala, dice que no se puede probar por medio de testigos los nombramientos o comisiones oficiales no existiendo ningún decreto sobre el nombramiento y según el informe del Poder Efectivo es evidente de que el acusado no ha sido funcionario público.

El señor Rojas ha sido absuelto por el jurado, sin que este proceso afecte su buena reputación y fama.

Municipalidad de la capital

La sesión de la Junta

Con asistencia de los ediles Pittamiglio, Batlle Pacheco, Dagnino Morales, Geranio, Ghigliani, presidiendo el doctor Caviglia y actuando de secretario el señor Plácido Abad, reuníose esta mañana la Junta, tratando los asuntos que a continuación se expresan.

Dáse lectura a una nota de la Comisión Auxiliar de Peñarol, solicitando autorización para dar de baja un saldo de recibos impagos correspondientes al servicio de Impuestos municipales de aquella localidad, autorización que es concedida en virtud de las razones expuestas.

El señor Julio Saez, proponente para la instalación de un kiosko de venta de periódicos y cigarrillos frente al Cementerio del Buceo, ha presentado un escrito rebatiendo los fundamentos de la oficina respectiva contrario a esa instalación, y la Junta resuelve pasar el asunto á estudio de los señores Batlle Pacheco y Morales.

De excelente, atinada y oportunada, merece calificarse una iniciativa del edil Pittamiglio, consistente en la creación de un salón anual de pintura y escultura donde exhibirían sus trabajos nuestros artistas nacionales. Esta exposición se realizaría el mes de Octubre é de Noviembre de todos los años, como queda dicho, utilizándose para ello algún local apropósito. Aprobada sin discrepancias la idea, designóse una comisión compuesta por los señores Batlle Pacheco, Pittamiglio y Fabini que se encargará de planear su mejor realización.

Apruébase luego la propuesta de adquisición de una parcela de terreno al señor Luis Rizzo, por la cantidad de $ 1.494.30.

El señor José García Mallarini, fundándose en los recientes casos de rescisión de contratos para la provisión de forrajes redentemente resueltos, presenta un escrito en su carácter de proveedor, solicitando se dé por nulo el que tiene suscripto con la Municipalidad. Pasa el pedido a estudio de los señores Batlle Pacheco y Dagnino.

Resuélvese en definitiva la adquisición en la suma de $ 500, de dos cuadros, obra del pintor nacional Jacobo Cúneo, que se abonarán en mensualidades.

Tómase en cuenta, en seguida, una nota de la Asociación Patriótica del Uruguay, solicitando la cesión de una parcela de terreno en el Cementerio del Buceo, destinada á guardar los restos de nuestro llorado dramaturgo Florencio Sánchez. Desígnase para que estudien el asunto a los señores Morales y Geranio.

Varios vecinos de la calle Sitio Grande presentan una solicitud en el sentido de que se proceda á la apertura de la calle citada en su conjunción con la de Marsella. Nómbrase una comisión, para el estudio correspondiente, compuesta por los ediles Dagnino y Pittamiglio.

Dáse lectura despues, al informe expedido por la comisión respectiva para la ubicación en el Prado, del monumento al extinto pintor nacional Carlos Ma Herrera. El lugar elegido en nuestro aristocrático paseo, es un cantero á la derecha de la avenida central de los eucaliptus, en su parte inicial, ubicación indiscutiblemente acertada.

En vista de los trastornos que á la corporación edilicia ocasiona la instalación en sus salones de la Junta Electoral, aquella corporación elevará una nota a la Intedencia solicitando de ésta que se dirija al P. E., en el sentido de que disponga lo necesario para que la Junta Electoral funcione en local fuera de la sede de la Junta E. Administrativa.

Cincuentenario de la Parroquia de la Aguada

Ofrecemos a continuación el programa general de los festejos confeccionado por el activo Comité pro bodas de oro de la parroquia de la Aguada, conmemorando los cincuenta años de su erección:

Hoy a las 8.30 de la mañana habrá primera comunión, con misa que celebrará monseñor Eusebio de León. Por la tarde, a las 2, renovación de las promesas del bautismo e imposición del santo escapulario del Carmen. El día 10 por la mañana, a las 8, misa de comunión general de todas las instituciones de la parroquia, que celebrará monseñor José M. Semeria, ex cura rector de la Aguada, actual cura párroco de la Metropolitana y provisor del arzobispado. A las 9 30 a. m. misa solemne de pontifical, a orquesta que celebrará el administrador apostólico Ricardo Isasa, con asistencia de las autoridades eclesiásticas. Por la tarde, a las 2, colocación de la placa conmemorativa en el atrio del templo, con asistencia de los representantes de las instituciones de la parroquia. Palabras alusivas al acto que pronunciará el cura José Defunchio. A las 3, solemne procesión que recorrerá las calles Nicaragua, Batoví, José L. Terra, Isidoro De María, Avenida General Flores y Agraciada, la cual será presidida por el administrador apostólico acompañado del vicario general y provisor y secretario del arzobispado, clero, Carmelitas misioneros y representantes de comunidades religiosas. Terminada la procesión, plática y despedida de los misioneros y bendición papal. Por la noche a las 8, rosario, consideración, sermón de circunstancias por monseñor Eusebio de León, ex cura coadjutor de la parroquia; bendición eucarística que impartirá monseñor Ricardo Isasa, e himno triunfal. Durante los días 7, 8, 9 y 10, podrá lucrarse la indulgencia plenaria aplicable a las almas del purgatorio. El día 24 a las 9 de la noche asamblea de todas las instituciones de la parroquia en el salón del patronato.

Centros y sociedades

La «Siempre de canto"—En el bonito chalet que posee el señor Carlos Peluffo, tuvo lugar la 8.a tenida con que obsequió a sus asociados la "Siempre de canto".

La franca y cordial alegría de que hacen gala los componentes de esa sociedad, así como la esperanza de lucharon con el cuadro de "El Botón", por el que habían sido desafiados, hizo que todos los asociados hicieran acto de presencia.

Terminó el día regocijados, y al retirarse lo hicieron lamentando la velocidad con que transcurrieron las horas. El partido amistoso para el que habían sido desafiados no tuvo lugar por la falta absoluta de competidores.

POLICIA

LOS PERROS AGRESIVOS

Dos menores mordidos

Los menores María Elisa Rincón y José Rogelis, de 9 años de edad ambos, domiciliados en jurisdicción 12.a de policía, fueron ayer víctimas de la agresividad de los perros vagabundos, siendo los dos mordidos en las respectivas piernas izquierdas. De los perros agresivos, solo de uno se conoce su dueño, José Paez Pisano, no conociéndose el paradero al propietario del otro can.

La policía seccional adoptó las providencias de orden, una vez que la Asistencia Pública hubo reconocido los menores mordidos.

OTRO MENOR EN DESGRACIA

Quemado con un cohete

El menor Carlos Torres, de 13 años de edad, domiciliado en la calle Cuareim 1447, iba ayer tarde por la calle San José a la altura de Bayonda. A esa hora el vecindario de ese punto quemaba cohetes en señal de regocijo por el acto cívico que en esos momentos se realizaba y el menor Torres, que logró tomar uno de esos objetos detonantes quiso encenderlo y lo consiguió, pero con tan mala suerte que le explotó en la mano derecha quemándosela en varias partes.

El menor Torres fué curado por la Asistencia Pública y llevado después á su domicilio.

Registro Civil

Matrimonios — Francisco Pereira, 34 años, foguista, paraguayo, con Dámasa Ferrer, 27 años, española.

Antonio Brandaiz (hijo), 21 años, zapatero, oriental, con Elena Repetto, 21 años, oriental.

Orlando Barreira, 28 años, foguista, español, con Carmen Condina, 25 años, española.

José María Benegrés, 23 años, empleado, oriental, con Amanda Miguel, 23 años, oriental.

Juan Rey, 21 años, empleado, español, con Manuela Suarez, 24 años, española.

Andrés Castilla, 28 años, comercio, oriental, con Herminia María Alori, 22 años, oriental.

Eufrasio Techera, 48 años, jornalero, oriental, con Dorina Artigas, 23 años, oriental.

José Fojo, 36 años, comercio, español, con María Dolores Cáceres, 30 años, oriental.

Manuel Calvo, 23 años, empleado, oriental, con Angela Robustiana Repetto, 18 años, oriental.

Juan Santos Genovese, 27 años, arquitecto, oriental, con Matilde Maini, 23 años, oriental.

Leonardo Danieri, 35 años, estudiante, oriental, con Sara Bonaria, 26 años, oriental.

Francisco Iguini, 25 años, jornalero, oriental, con Eumenia Blanco, 16 años, oriental.

Basilio Alcoba, 23 años, albañil, oriental, con Robustiana Orfilia Silva, 21 años, oriental.

Lázaro Silva, 25 años, jornalero, oriental, con Elvira Bushnos, 23 años, oriental.

Francisco San Martín, 27 años, empleado, oriental, con Blanca Camelli, 20 años, oriental.

Ignacio Diegues, 22 años, jornalero, oriental, con Amalia Luisa Didak, 18 años, argentina.

Defunciones — María Dominga Limonye, italiana, 80 años, Democracia 2236; Aurora Aramendi de Iraimendi, oriental, 40 años, casada, San José 1191; Bonifacio Barragán, oriental, 27 años, soltero, Hospital Militar; Esteban Antonio Mendez, oriental, 3 días, Asilo Larrañaga; Blanca Romero, oriental, 15 meses, Asilo Larrañaga; Sara Polio de Lagomarsino, oriental, 22 años, casada, Uruguay 1369; Pablo Alcano, italiano, 69 años, casado, Colonia 965; Domingo Spósito, italiano, 64 años, casado, Hospital Maciel; Dolores Mendez, oriental, 44 años, soltera, Hospital Maciel; Máximo Tritle, argentino, 20 años, casado, Hospital Maciel; Daniel Bafeante, oriental, 15 años, casado, Hospital Maciel; Adela Bentancur, oriental, 7 años, Hospital Pereira Rossell; Oscar Agustín Robles, oriental, 10 días, Paysandú 1525.

Puerto y Aduana

Movimiento marítimo — Entraron: "Pardo", de Buenos Aires; "Amiral Rigault de Genouilly", de Havre; "Liger", de Burdeos; fragata "Ricart de Soler" y barca "Nostra Madre", de Cádiz; "Nivitis", de Saint Nazar.

Salieron: "Pardo", para Liverpool;

COMERCIO, INDUSTRIAS, FINANZAS Y MARITIMAS

BOLSA

Londres, Setiembre 6 de 1916.

Deuda Consolidada, 62.75.

Montevideo, Setiembre 6 de 1916.

La RUEDA

Deuda Interior 1915

$ 2.000 para mañana. . . 100.60 o/o
1.000 idem idem. . . 100.60 "

Banco Popular

10 acciones para mañana. . 75.00 o/o

Títulos Hipotecarios—Série E

$ 1.200 para mañana. . . 95.20 o/o

Títulos Hipotecarios—Serie O

$ 15.000 fin de mes. . . 93.40 o/o
5.000 idem idem. . . 93.40 "
5.000 idem idem. . . 93.40 "
10.000 para mañana. . . 93.10 "

Títulos Hipotecarios—Série Q

$ 2.000 para mañana. . . 93.30 o/o
1.700 idem idem . . . 93.30 "
1.000 idem idem. . . 93.30 "
5.000 para fin de mes . 93.50 "

Títulos Hipotecarios—Serie G

$ 1.000 para mañana . . 92.80 o/o

Títulos Hipotecarios—Série H

$ 5.000 para mañana . . 92.80 o/o
4.000 idem idem . . . 92.80 "

Títulos Hipotecarios—Serie N

$ 7.000 para mañana . . 93.00 o/o
2.000 idem idem . . . 93.00 "
2.000 idem idem . . . 93.00 "
5.000 para fin de mes . 93.00 "
5.000 idem idem . . . 93.00 "
6.000 idem idem . . . 92.90 "

Títulos Hipotecarios—Serie K

$ 6.100 para mañana . . 93.10 o/o

2a RUEDA

Deuda Consolidada

$ 2.350 para mañana . . 64.40 o/o

Vales del Tesoro

$ 2.600 para mañana . . 101.00 o/o

Deuda Interior 1915

$ 5.000 para el 8 . . . 100.80 o/o
2.000 para mañana . . 100.80 "

Banco Popular

50 para mañana . . . 76.00 o/o
100 idem idem . . . 76.00 "
50 idem idem . . . 76.00 "
20 idem idem . . . 76.20 "

Deuda C. Amortizables

$ 10.000 para fin de mes . 63.00 o/o
10.000 idem idem . . . 62.00 "

Títulos Hipotecarios—Série K

$ 1.000 para mañana . . 93.30 o/o
1.000 idem idem . . . 92.20 "

Títulos Hipotecarios—Serie M

$ 1.000 para mañana . . 93.20 o/o

Títulos Hipotecarios—Serie N

$ 1.000 para mañana . . 93.10 o/o

Títulos Hipotecarios—Série O

$ 3.500 para mañana . . 93.10 o/o
5.000 para fin de mes . 93.20 "
5.000 idem idem . . . 93.20 "

Títulos Hipotecarios—Serie P

$ 10.000 para fin de mes . 93.10 o/o
10.000 para fin de Octubre 92.10 "
10.000 idem idem . . . 92.10 "
2.000 para mañana . . 93.20 "
10.000 para fin de Octubre 92.10 "

Títulos Hipotecarios—Série Q

$ 5.000 para fin de mes . 93.30 o/o
1.500 para mañana . . 93.20 "
10.000 para fin de mes . 93.20 "
5.000 para mañana . . 93.20 "
5.000 idem idem . . . 93.20 "
2.000 idem idem . . . 93.20 "
5.000 idem idem . . . 93.20 "
5.000 idem idem . . . 93.20 "
2.000 idem idem . . . 93.20 "
5.000 para fin de mes . 93.10 "
5.000 idem idem . . . 93.10 "
10.000 para fin de Octubre 92.20 "
10.000 idem idem . . . 92.20 "
2.000 para mañana . . 93.20 "
1.000 idem idem . . . 93.20 "
5.000 para fin de mes . 93.10 "
5.000 para fin de Octubre 92.10 "
5.000 idem idem . . . 92.10 "

Bolsas extranjeras

LA DE PARIS

A principio de la semana, el tono en esta Bolsa fué muy sostenido, pero la influencia de las fiestas restringió las transacciones. Más tarde en la semana, los negocios se ensancharon materialmente, sobre todo después de la declaración de guerra á los imperios centrales por Rumania.

Las rentas estuvieron firmes, los títulos internacionales, mejor, y los bonos españoles del exterior avanzaron en relación con una demanda mejorada, pero volvieron á resentirse más tarde. Las acciones rusas aflojaron, debido á toma de ganancias; pero afirmáronse luego con una demanda regular.

Las acciones ferroviarias estuvieron tranquilas, las de compañías de navegación bien mantenidas; y las industriales, fuertes.

Espéraso la emisión del nuevo empréstito de guerra para fines de Septiembre poco más ó menos.

El Banco de Francia está exportando oro, según se presume, á la Gran Bretaña, pero la reserva sin embargo, se mantiene debido á los constantes ingresos. Dícese que la acumulación del oro todavía se sobrepone materialmente á la circulación del papel, especialmente en los distritos provinciales.

LA DE MADRID

Los cien francos se cotizaron ayer á 84.40 pesetas.

La libra esterlina obtuvo 23.64 pesetas.

LA DE BERLIN

Telegrafían de Londres que la Bolsa de Berlín encontrábase en un estado nervioso debido á la posibilidad de que Rumania se uniera á las potencias aliadas, pero la declaración de guerra, sin embargo, causó aparentemente sorpresa debido al hecho de habese dado una orden recientemente, para 50 toneladas de rieles de acero á Alemania destinados al ferrocarril del estado de Rumania. Las últimas noticias que se tienen muestan un mercado sin vida, si se exceptúan las acciones de armamentos, las cuales se beneficiaron debido al hecho de haberse arraigado la creencia de una guerra de larga duración.

Ofrécense libremente las acciones extranjeras, debido á la orden emitida por el consejo federal de hacerlas registrar todas.

Se dice que los negocios de Bolsa se encuentran embarazados, á causa de la depresión en el número de los empleados bancarios.

El dinero en préstamos se cotiza á 5 3/4 por ciento, siendo el descuento particular 5 7/8 por ciento. Los cambios sobre el exterior fluctuaron con rapidez y en sentido adverso á Alemania, después de la declaración de guerra de Rumania, llegando el cambio sobre la América del Norte á alcanzar un record bajísimo en su nivel.

Se hacen esfuerzos frenéticos para conseguir éxito en el nuevo empréstito de guerra, comprendiéndose en la propaganda la publicación de seguridades sobre exención del peligro para el capital, cualquiera que sea el resultado de la guerra, así como también la declaración de que el interés no sufrirá futuras reducciones. Todo demuesta, sin embargo, que si el mariscal von Hindenburg no tiene éxitos militares sorprendentes, el pueblo alemán probablemente no se subscribirá al empréstito con gusto, por creer que un nuevo empréstito alargará la guerra. Por esto se explica la publicación semioficial de declaraciones sobre la posibilidad de que el enemigo invada á Alemania, si el pueblo no mantiene la guerra con su concurso financiero.

LA DE BUENOS AIRES

En esta Bolsa se vendieron anteayer en remate los siguientes títulos:

10 acciones de $ 100 de curso legal cada una del Banco La Alianza, á pesos 0.40 por acción; 15 id ordinarias de $ 20 de curso legal de la Cooperativa Telefónica, á $ 9.50 por acción; 3 certificados de fracción de acciones por $ 24.50 de curso legal, en $ 11; 10 acciones de $ 100 de curso legal de The International Land and Development Co. á $ 0.11 por acción; 100 id de $ 100 de curso legal de la Compañía Nacional de Viñedos del Sur, á $ 0.16 por acción; 2 id de $ 50 de curso legal de la Compañía Cales y Cementos Argentinos, Ltda., á $ 2.50 por acción; 50 id de $ 20 de curso legal de la Compañía Nacional de Derrabajes y Automóviles, á $ 1 por acción; 2 id de $ 1.000 de curso legal de participación al portador, de la Sociedad en Comandita Restaurant Jardín Japonés, Eppenstein y Cía., á 25 pesos por acción; 280 acciones de $ 50 oro sellado, de la Compañía General de Electricidad de Córdoba, á $ 5.50 por acción.

BOLSA DE COMERCIO DE BUENOS AIRES

(Por telégrafo)

Buenos Aires, Setiembre 6 de 1916.

Cédulas Argentinas, Ley 9176, 98.80.
Id id, Ley 9155, 97.80.
Id 1. 97.
Id K, 86.50.
Id 5, 97.80.
Crédito Argentino 1905, 93.90.
Bono Bios, 6 o/o, 64.40.
Bonos Hipotecarios Provincia, 80.
Consolidada 4 o/o, 2a serie, 62.20.
Pavimentación, Semestral, 76.70.
Id Trimestral, 78.80.
Certificados Municipales, 90.
Obligaciones Provincia, 88.
Puerto Sastre, 2.60.

Cambios

TIPOS DEL DIA

Cantidades mayores

	Vista	Cheques
Londres	[illegible]	[illegible]
París	[illegible]	6.09
Italia	[illegible]	6.37
España	[illegible]	9.07
Nueva York	[illegible]	[illegible]

De £ 20 hasta £ 200.—Francos, Liras y Pesetas, 500 hasta 5.000.—Marcos 400 hasta 4.000, y $ 100 oro, hasta 1.000.

	90 d/v	Vista
Libras esterlinas	[illegible]	[illegible]
Francos	5.665	5.555
Francos (Amberes)		5.95
Liras		6.685
Pesetas Madrid y Barcelona		4.995
Marcos	3.00	4.85
Pesos americanos		98.50
Francos suizos		5.925

De £ 501 hasta £ 600.—Francos, Liras y Pesetas, 5.001 hasta 15.000.—Marcos 4.001 hasta 12.000, y $ 1.001 hasta 2.000 (americanos).

	90 d/v	Vista
Libras esterlinas	[illegible]	[illegible]
Francos	5.54	5.55
Francos (Amberes)		5.95
Liras		6.32
Pesetas Madrid y Barcelona		5.—
Marcos	3.605	4.35
Pesos americanos		99.47
Francos suizos		5.90

El cambio sobre Río de Janeiro 19:700.

El cambio sobre Buenos Aires
Girador: 3 o/oo.
Tomador: 2 o/oo.

El cambio de Río sobre Londres. 12 11/32.

DESCUENTOS

Banco de la República

Vales. . . . . 2 7/8 o/o
Conformes . . . . . 6 1/2 " 7 "
Redescuentos . . . . . 6 1/2 " 8 "

Otros Bancos

Vales . . . . . 5 o/o
Conformes . . . . . 7 1/2 a 8 "

EN EL EXTERIOR

Cambios y descuentos

LONDRES, 6 — Tipop de descuento del Banco de Francia, 5 o/o.
Tipo del descuento del Banco de Inglaterra, 5 o/o.
Tipo del descuento, del Banco de Alemania, 5 o/o.
Tipo de descuento en Londres por letras a 90 días, 4 9/16.
Tipo de descuento en Amsterdam 5 o/o.

Cambios:
París sobre Londres, a la vista, 100 liras, 28.13 francos.
Italia sobre Londres, a la vista, por libra esterlina, 30.42.
Madrid sobre Londres, a la vista, por libra esterlina, 23.48.
Nueva York sobre Londres, a 60 días vista, por libra esterlina, 4.75 3/4.
Nueva York sobre Berlín, a corta vista, por 4 marcos, 76 1/8 centavos.
Londres sobre París, a 90 días vista, por libra esterlina, 28.63.
Londres sobre Madrid, a la vista, por 1.000 reís, 34 5/8.
París sobre España a la vista, por 5 pesetas, 601 francos.
Lisboa sobre Londres, a la vista, por 1.000 reís, 35.
Londres sobre Génova, a la vista, 100 francos, 108.50 liras.

LONDRES, 6—Agio del oro, 2.42.

LISBOA, 6—Agio del oro, 18.

SANTIAGO DE CHILE, 6 — Cambio sobre Londres, 9 3/32.
Oro, 108 1/4.

Deuda Consolidada

SU COTIZACION EN LONDRES

Durante el mes de la fecha, la Deuda Consolidada del Uruguay se cotizó en Londres a los tipos siguientes:

Setiembre 1. . . . . 63.25 %
" 5. . . . . 62.75 %

Caja Argentina de Conversión

Movimiento de oro realizado en el día:
3 oro sellado

Ley 3871:
Saldo en caja 255.273.289.624
Ley 9480 (en las legaciones):
Saldo en caja 91.554.373.625
Circulación $ mil. . . 1.018.081.058.014

Mercado de Londres

No hubo cambio alguno en el mercado monetario, y las tasas del interés quedaron casi inalteradas.

El mercado de descuentos estuve encalmado, aunque hubo muchas operaciones para Octubre.

El Stock Exchange estuvo firme, y debido á las informaciones satisfactorias que se reciben sobre la marcha de la guerra, se realizaron hoy más transacciones que en los últimos días. Permanecieron firmes los valores de primera clase, así como las acciones de los ferrocarriles ingleses y las de los argentinos, y debido á la demanda que hubo de estas últimas, algunas experimentaron una pequeña alza.

Estuvieron también firmes las acciones de la compañía Marconi, y las de las compañías anglo-argentinas de carnes continúan atrayendo la atención del público, pero hay pocas oscilaciones en sus cotizaciones.

Banco de Alemania

El balance del Banco Imperial alemán, correspondiente á la semana que terminó el 30 de Agosto, muestra los siguientes diferencias, comparado con el de la anterior semana: La existencia de metal sellado disminuyó en 1.636.000 marcos.

La existencias de oro aumentaron en 545.000 marcos.

Los bonos de tesorería tuvieron una disminución de 7.858.000 marcos.

Los billetes de otros establecimientos de crédito en poder del Banco, disminuyeron en 882.000 marcos.

Los redocumentos descontados por el Banco tuvieron un aumento de marcos 418.962.000.

Los anticipos hechos por el establecimiento aumentaron 2.404.000 marcos.

Las inversiones totales hechas en la semana aumentaron en 7.898.000 marcos.

Los billetes en circulación aumentaron en 2.857.000 marcos.

Los depósitos generales aumentaron en 234.791.000 marcos.

Las reservas de oro del Banco alcanzan a 2.469.026.000.

MERCADO INGLES DE CARNES

En Londres se notan bastante existencias de carnes y se nota escaso movimiento. Entraron ayer 1.959 cuartos vacunos "chilled".

Los cuartos delanteros se vendieron a 5 chelines por "stone" de 8 libras, y los traseros a 7 chelines y 8 peniques.

Las existencias son moderadas y los negocios se desarrollan en calma.

Evolución comercial

Bonsoño Hnos. — Han tratado vender a Victoriano Trigo, las existencias de la casa de negocio sita en la calle Presidente Giró 12.

Pompilio Añón.—Ha vendido a Gabriel A. Micheratti, el café establecido en la calle Maldonado 1853.

Manuel Calvo. — Ha comprado vender á José Vigo, las existencias de la casa de negocio sita en la calle Paysandú N.o 756.

Bernardo Pérez y Cía.—Por disolución de esta firma establecida en Nueva Palmira decidida á haberse retirado de ella el socio Andrés Pérez, se han hecho cargo de activo y pasivo Bernardo Pérez Rey, Julio B. Pérez y José A. Cardello.

REGISTRO DE MARCAS

Ante la Sección Marcas de Fábrica se ha presentado los interesados solicitando el registro de las marcas "Jomaga", "Paris" y "Formatrol".

METALES

LONDRES, 6—Carne congelada, 61 8 d.
Id id id delanta, 5.
Plata en barras, onza, 35 1/2.
Cobre, cont. ton. lbs. est. 110.
Id a 90 días, ton. lbs. est. 107.10.
Idem electrolítico, 150.
Estaño, cont. id lbs. est. 176.5.
Idem a 90 días, id 171.
Plomo, id 24.0.
Cinc, id 42.

NUEVA YORK, 6—Plata en barras, onza cents. 67 3/4.
Estaño, libra cts. 27 1/8.
Plomo, id id 6 3/4.
Cinc, id id libra cts. 8 7/8.

Frutos de barraca

CUEROS VACUNOS SECOS

Con buena demanda siguen cotizándose estos cueros, dando preferencia los compradores á los tipos buenos. Los precios corte siguen así: $ 6.25 para los de matadero superior y $ 6.15 para los de campo.

CUEROS VACUNOS SALADOS

Ninguna variación tenemos que señalar con respecto a este fruto. Su venta sigue poco numerosa y los precios guardan el mismo orden anterior.

PIELES LANARES

El interés que venimos señalando para estas pieles continúa en pie. Los negocios se realizan corrientemente entre $ 0.465 y 0.476 los de merinos 1/2 lana arriba, y de $ 0.415 a 0.435 los de cruzas id. id.; corderitos, a $ 0.60.

CUEROS DE POTRO

Se cotizan a $ 4.65.

CERDA

Poco movimiento. Se cotiza a $ 4.20.

10 kilos

Mezcla buena del interior, peso neto. . . $ 4.11 a 4.20
De vacas, sin marca . . $ 4.20 " 4.25

PLUMA DE AVESTRUZ

Cotizase a $ 3.10.

Mercado de Cereales

TRIGO

Se ha observado un mejor interés para este cereal. El artículo superior se cotizó a $ 4.00 y bueno a 3.95. Cierra la plaza corriente en operaciones.

ENTRADAS

Por Estación Central.— A Juan Baletto, 143 bolsas; a S. G. Aguerrebere, 77 id.; a E. Peirano, 80 id.; a V. Larrre, 28 id.; a Viuda de Aguerre, 123 id.; a V. Percovich, 23 id.; a R. Alvarez y Cía., 96 id.; a R. H. Butler, 322 id.; a R. Barreiro e hijos, 368 id.

Por vía fluvial. — A la orden, 1953 bolsas.

EN EL EXTERIOR

LIVERPOOL, 6—El trigo Hard Winter, de embarque en Setiembre y Octubre ha cerrado hoy a 64 chelines 3 peniques por quarter, contra 64 chelines que cerraba ayer.

WINNIPEG, 6 — El trigo colorado americano, de embarque en Octubre, ha cerrado en la primera rueda de hoy a 151 3/4 centavos oro americano por bushel, contra 150 que cerró el sábado.

CHICAGO, 6—Con mercado muy firme se realizaron hoy las operaciones de trigo.

Por el colorado americano, a embarcar en Setiembre, se ha obtenido en la primera rueda 148 1/2 centavos oro americano por bushel, y a embarcar en Diciembre, 150 1/2.

El sábado, para las mismas fechas de embarque, se ha cotizado a 145 y 148 centavos oro americano por bushel respectivamente.

MAIZ

La noticia de liberación de derechos para este grano ha producido calma en plaza y fojedad en los precios. El común bueno se cotizó a $ 3.85; los curentinos a $ 4.00, y en morochos se vendieron 500 bolsas a $ 3.80.

ENTRADAS

Por Estación Central.— A Storace y Cía., 60 bolsas; a C. M. Juanico, 30 id.; a V. de Aguerre, 21 id.; a Respide Alvarez y Cía., 18 id.

Por vía fluvial.— A la orden, 111 bolsas; a Gonzáles y Fernández, 250 id.

EN EL EXTERIOR

LIVERPOOL, 6—El maíz del Río de la Plata, de embarque en Setiembre y Octubre, se ha cotizado hoy a 49 chelines 6 peniques por quarter, habiendo cerrado ayer a 48 chelines.

CHICAGO, 6—El maíz mixto americano, de embarque en Setiembre, ha cerrado hoy al mismo precio que el sábado, a 88 3/4 centavos oro americano por bushel.

SEMILLA DE LINO

Sin modificación. La exportación ofreció $ 6.05.

Base 4 o/o, cuerpos extraños para exportación . . . . . $ 5.—

EN EL EXTERIOR

DULUTH, 6.—No ha habido en la primera rueda de hoy cotización por el lino de embarque en Setiembre, cerrando el sábado a 194 centavos oro americano por bushel.

Por el lino de embarque en Noviembre se ha obtenido en la primera rueda de hoy el mismo precio de cierre del sábado, es decir, 207 1/2 centavos oro americano por bushel.

BUENOS AIRES, 6—No ha habido hoy cotización por el lino disponible, habiendo cerrado ayer a 72 chelines por quarter de 416 libras.

CALCUTA, 6—El lino de embarque en Setiembre y Octubre se ha cotizado hoy a 70 chelines 6 peniques por quarter de 410 libras, habiendo cerrado ayer a 77 chelines.

ENTRADA DE FRUTOS Y CEREALES

Día 5

Por Estación Central.— 1110 bolsas trigo, 155 id. maíz, 126 atados paja, 569 bolsas harina, 1100 cueros vacunos secos, 1017 id. id. salados, 337 atados y 19 fardos lanares, 24 cueros potro, 12 cueros y 5 atados becerros, 1 atados varios, 5 bolsas cerda, 6 atados corderos.

Por vía fluvial.— 1234 bolsas trigo, 261 id. maíz, 1.671 bolsas afrechillo, 1.707 fardos pasto, 160 bolsas papas.

OTROS PRODUCTOS

Por Estación Central.— A Telléchea y Lessa, 298 cueros vacunos secos, 245 atados lanares, 2 atados varios, 4 atados becerros; a F. P. Arrosa, 19 atados lanares, 12 cueros vacunos secos; a Helguera y Goicoechea, 101 cueros vacunos secos, 322 id. id. salados, 13 cueros potro, 1 atado y 15 cueros becerros; a Mateo Brunet, 2 fardos lanares, 48 cueros vacunos secos, 3 cueros potro, 1 bolsa cerda; a S. G. Aguerrebere, 20 atados lanares, 25 cueros vacunos secos, 202 id. id. salados, 8 cueros potro, 1 bolsa cerda; a F. R. Helguera, 21 atados lanares, 42 cueros vacunos secos, 5 id. id. salados; a A. B. Bouilla, 149 atados lanares, 147 cueros vacunos secos, 208 id. id. salados; a S. Sosa, 7 fardos lanares, 298 cueros vacunos secos, 46 id. id. salados, 1 cuero potro, 1 atado cordero.

Vapores en viaje

Frisia, holandés, del Río de la Plata para Amsterdam salió ayer de Pernambuco, con dos días de atraso en su itinerario a causa de los temporales que han reinado en las costas brasileñas en estos últimos días.

Henry R. ames, inglés, procedente de Sunderland llegó anteayer a Buenos Aires.

Zermat, inglés, con procedencia de Durbam llegó anteayer a Buenos Aires.

Maasland, holandés, procedente del Río de la Plata llegó el 3 a Amsterdam.

Salland, holandés, con procedencia del Río de la Plata llegó anteayer a Amsterdam.

Drachterland, holandés, procedente del Río de la Plata llegó el 3 a Amsterdam.

Amiral L. Trouville, de Burdeos para el Río de la Plata salió el 1.o de Dakar.

Entrados de ultramar

Día 6

Vapor ALMIRAL RIGAULT DE GENOULLY

Havre, de bandera francesa y 3.458 toneladas, capitán Robilard y 23 tripulantes, a F. Ravera, con la carga siguiente:

De Havre:
Podesta Moreno y Cía, 5 cjs botones y tierras para colores.
Surraco Rey y Colombo, 84 cjs farmacia.
Beisso y Cía, 6 cjs y 24 garafones farmacia.
B. Coelli y Cía, 4 cjs y 1 bolsa cerajas y accesorios.
Sociedad Bally Ltda., 25 cjs bonetería botón y cuero.
Casteres y Cía, 2 cjs sombreros de paja y confecciones.
Larroque y Maupeou, 9 cjs farmacia.
Quadri y Cía, 2 cjs y 1 pipa muñecas y loza.
Lorenzo Zabaleta, 8 cjs juguetes y peines.
Lunier y Althabe, 5 cjs terrajas clavos, etc.
C. Dighero e hijo, 1 cj artículos de madera.
F. Astiz, 3 cjs juegos de naipes.
Carlos Servetti, 2 cjs carne.
M. Mojana y Cía, 40 bultos cajas roqueta.
Juan Matchetton, 1 cj tejidos.
Garayalde Hnos., 5 cjs farmacia.
Juan Musante, 15 cjs farmacia y productos químicos.
M. Patetino, 2 cjs mercería.
Izquierdo Nutel, 1 cj mercería.
Nada y Filippini, 2 cjs perfumería y tejidos.
Roch Capdevila y Cía, 25 cjs y 20 s cos farmacia.
Muscetti Guichon y Cía, 20 cjs chocolate Menier.
Larroque y Maupeau, 4 cjs productos químicos.
C. Cerizola, 2 cjs bonetería y confecciones.
F. Garopelli, 6 cjs perfumería.
Trabucatti y Cía, 7 cjs y 24 fardos ferretería, etc.
Bazar Colón, 2 cjs estatuitas.
J. M. Basso, 3 cjs flores artificiales y papel.
B. J. Solari, 2 cjs tejidos.
Iribarne Piqué y Cía, 2 cjs tiza e hilo de seda.
E. Danree, 338 cjs muebles, conservas, vinos, etc.
Trabucatti y Cía, 23 cjs y 4 barriles productos químicos, perros, etc.
Rosciano y Cía, 6 cjs y 1 bolsa tejidos y confecciones.
Beretta Fratelli y Cía, 17 cjs ferretería, etc.
Asociación Fraternidad, 8 cjs, 1 pipa y 1 bolsa droguería y farmacia.
A la orden: 10 pipas almáciga, 2 id aparatos alumbrado, 1 id bielas, 1 id id, 20 id tina, 4 id peines y papel, 6 id cinta almidón y perfumería.
De Burdeos:
José Villar, 12 bordalesas vino, 4 cjs aguardiente, 2 id cápsulas y carteles.
Domingo Crovara, 2 barriles y 3 bordalesas vino, 1 id aguardiente, 1 cj cápsulas y carteles.
P. Bordes, 20 barriles vino.
Tarranco y Cía, 50 cjs mostaza.
Sagrado Corazón, 1 cj tejidos.
F. Caballero, 50 cjs champagne.
M. Brunet y Cía, 35 cjs frutas secas.
Julio Malhos, 12 cjs papel.
A. López y Cía, 276 cjs champagne.
Cafera y Escalante, 3 cjs perfumería.
Manuel Jiménez, 30 cjs queso.
Pablo Ferrando, 1 cj productos químicos.
Restelli e hijos, 1 cj empaques de cuero de caballo.
Amy y Henderson, 11 cjs perfumería, 3 id pasta para pulir, 2 bultos cotonetes.
J. Granara y Cía, 50 cjs conserva.
Dellazoppa y Morixe, 4 toneles percalanas.
S. Cirio y Cía, 30 barriles vino.
F. Heiguera, 215 barriles vino.
R. Barreiro e hijo, 10 barriles ferras, 3 id minio.
A la orden: 2 toneles loza, 1 cj tejidos, 6 id muebles.

Buque NUESTRA MADRE

Cádiz, de bandera italiana. Siguió para Fray Bentos.

Barca RIGART DE SOLER

Cádiz, de bandera chilena, 2.450 toneladas, capitán Cameins y 23 tripulantes, a la Compañía U. de Carbón y Sal, con 2.365 kilos sal marina a granel.

Vapor LIGER

Burdeos, de bandera francesa, a Superviella y Cía, con carga general.

Entrada de los ríos y cabotaje

Día 5

Buenos Aires, vapor argentino "Francia", a Christophersen Hnos., con la carga siguiente:
V. Peluffo, 1205 zapallos.
F. y Gonzáles, 1042 bolsas papas, 701 fardos alfalfa.
Carnelli y Cía, 200 bolsas papas, 507 bolsas semilla de papas.
Peluffo y Cía, 1103 bolsas papas, 400 bolsas maíz, 420 fardos pasto.
E. Alvarez, 512 bolsas papas.
V. Peluffo, 600 bolsas papas.
A. Zaglio, 1216 zapallos.
J. Shaw, 1 caja automóviles.
Delfino Hnos., 1 bulto coche fúnebre.
Frigorífico Artigas, 45 bultos material de frigorífico.
Trasbordo del vapor "Mexico", Christophersen Hnos., 295 bultos de salitrico, 15 bultos ferretería, 346 bultos herramientas.

Dolores, pailebot nacional "Itaka", a Vidal y Battestin, con 2200 hectolitros carbón vegetal.

Santa Lucía, pailebot nacional "Lorrano", a Passano Hnos., con 18.700 adillas leña.

Día 6

Piriápolis, queche nacional "Filomena", a Vidal y Battestin, con la carga siguiente:
Francisco Pinto, 8 cj. clavos, 1 caja botones, 3 bultos ejes y ruedas.

Buenos Aires, vapor nacional "Ciudad de Montevideo", a Christophersen Hermanos, con la carga siguiente:
B. Collegiari, 8 bultos máquinas usadas.
J. Martins y Cía, 1 cj. vino.
J. Mailhos, 100 fardos tabaco.
Compañía G. de Fósforos, 50 bolsas cola.
J. Casa, 2 bultos maquinaria.
Grescurth y Cía, 2 bultos maquinarias.
J. Novaro, 1 cj. medias.
Bisceras y Cía, 5 cjs. tejidos.

Buques salidos para ultramar

Día 5

Coronel, vapor inglés "Warren", por el capitán, con carga de tránsito.

Día 6

Burdeos, vapor francés "Sequana", por Supervielle y Cía., con frutos del país.

Liverpool, vapor inglés "Pardo", por Maclean y Stapledon, con frutos del país.

Salida para los ríos y cabotaje

Día 5

Campana, vapor inglés "Ardmore", por e. capitán, con resto de carga.

Buenos Aires, vapor argentino "Vienna", por Christophersen Hnos., con carga.

Buenos Aires, vapor argentino "Cabo Santa María", por Dorner y Bernitz, con carga.

Embarque de exportación

Día 6

Por Reaguardo Principal

Buenos Aires, vapor nacional "Ciudad de Montevideo", por Julián Grillí: 400 cajones con 6 colleras pescado fresco cada uno.

Por Reaguardo Dársena 1

Burdeos, vapor francés "Sequana", por Julio Malhos: 3 jaulones y 3 cajones máquinas.

Buenos Aires, vapor argentino "Granero", por Díaz Amaral y Cía.: 400 sacos azúcar con 50 k. cu.

Por Reaguardo Muelle B

Burdeos, vapor francés "Sequana", por Alberto Lalanne: 25 fardos cueros lanares con 12.950 kilos; por Aquiles Favaro: 19 fardos cueros lanares con 8.926 kilos; por Masuret fils: 82 fardos cueros lanares con 45.783 kilos, 3 id garras id. con 3.944 k. 2 id. lana suela con 107 k.

Por Reaguardo Dársena 11

Río de Janeiro, vapor francés "Sequana", por Justo A. Iglesias: 2 cajones cueros vaquetas con 228 k.

Por Reaguardo Depósito de Frutos

Nueva York, vapor sueco "Annie Johnson", por Aquiles Favaro: 434 bolsas lino con 25.325 k.

Nueva York, vapor inglés "Hespérides", por Julio Mórrison: 20 fardos cueros lanares con 15.636 k.

Buenos Aires, vapor argentino "Cabo Santa María", por F. Gonzáles Vega: 2.000 cueros vacunos secos.

Burdeos, vapor francés "Sequana", por Henry Caullieri: 65 fardos cueros lanares con 32.296 k.; por Malhos y Cía.: 10 fardos cueros lanares con 3.324 kilos, 40 id. cueros id. con 29.871 k. 4 id. cerda con 317 k.

Por Reaguardo Centro

Havre, vapor francés "Ceylán", por Frigorífico Montevideo: 3.464 cueros vacunos congelados delanteros con 228.045 kilos, 3.096 id id. id. traseros con kilos 241.699, 580 cueros vacunos salados.

Por Reaguardo Punta Sayago

Francia, vapor francés "Chaco", por la Frigorífico Uruguayo: 1.745 cuartos vacunos congelados delanteros con kilos 50.109; 1.847 id. id. id. traseros con 102.780 kilos.

Despachos judiciales

Día 6

TRIBUNAL DE APELACIONES DE 1er. TURNO

Doctores Leopoldo Mendez y Durán, Miguel V. Martínez y Emilio Jiménez de Aréchaga.

Tramitó: — F. Cazada queja, G. Lerchundi reconvenido por Loreto Martínez con J. B. Martínez y otros. M. Montero de Freire con la Empresa La Transatlántica, Lucas Moreno con C. Belmonte Gobierno, cinco en causas criminales por el delito de homicidio.

Interlocutorias: — Bonatti y Alonso con Maineiro con Guimera y otros, D. Velázquez de Lebón con Compañía Lisboa y otros.

Definitivas: — A. Pérez e hijos con B. Sandoval, L. G. Fernández con J. Lavaggi y otros.

Adrian Castro, Secretario.

TRIBUNAL DE APELACIONES DE 2.o TURNO

Dres. Alfredo Farriol, Ramón Montero Paullier y Trófilo D. Piñeyro

Tramitó: — Arizaga F. concordato, Díaz Porto y Cía. Cédulas hipotecarias en autos caratulados J. Verciz contra A. Rivadavia, Salmuni y Costa hipotecarias, Cardona de Olivera y Blas, M. Olivera testamentaria, Retella con Molinos Hipotecarios del Uruguay, Rodríguez J. M.a sucesión con Ferreira Netto.

José V. Evia, Secretario.

JUZGADO L. DE LO CIVIL DE 1er. TURNO

Doctor Luis M. Gil

Tramitó: — J. E. A. Vignoli contra F. M. Defazio, Sucesión J. Berrutti incidente separado, C. G. de García contra la sucesión de F. Silva de Espinosa, Sucesión M. Degorsini de Durán, Sucesión A. Pedragosa, Sucesión E. Sierra, J. Larrosa contra el Ferro Carril Central del Uruguay, C. Rangel contra R. A. Pascale, A. Rolando, Sucesión de J. Berruti incidente sobre filiación natural, Oficio del Juzgado letrado de 1e Civil de segundo turno en autos sucesorios de F. Martínez, Sucesión M. E. Ader, Banco de Crédito contra M. Casavalle, Sucesión de Octavio Menor G. Gutiérrez, Sucesión S. P. Méndez, R. Manzo de Demartine contra la Compañía Austro Americana, Concurso V. Alman, Herencia S. Lavia, Sucesión de G. Martiniano Maceira, sucesión C. Abano de Melli, Sucesión J. Salvo, Menor M. L. de los Santos, Testamentaria P. Rocca, Sucesión D. Rodríguez de Llanos, Sucesión de M. Llanos, Ciudadanía J. Gómez, Ciudadanía R. Gómez.

Interlocutorias: — Ciudadanía G. Vares hijo, Sucesión A. Cabrovitti, Sucesión I. Rocalara, Testamentaria J. L. Arnespil, Sucesión A. Pedragosa.

Patricio A. Pereira, actuario.

JUZGADO L. DE LO CIVIL DE 2.o TURNO

Doctor Jaime Cibils Larravide

Tramitó: — Sucesiones de F. Regis y otro, Testamentaria de F. Segnorelli, Sucesión de A. Silva y A. Squatini, J. Antón y otro, Testamentaria de G. Cecilio, Sucesión de A. R. de Vasconcelos, Sucesión de H. Lazard, Sucesión de J. Navarro, Sucesión de R. P. de Roño, Sucesiones de D. G. de Casavalla y otro incidente, A. C. F. de Ferraro, Sucesión de R. P. de Sanjurjo, M. L. de Olivera con Sucesión de C. Piegas, C. M. Gómez con herederos de R. Chaves Cumbide, M. L. de Davie F. H. de Forcade, Testamentaria de R. Castellanos, Sucesiones de F. Castilla y otros, Sucesión de A. Berrutti incidente, Sucesión de C. Genochi, Sucesiones de A. J. Pérez Casavalle y otro, Sucesión de J. Queirolhac, M. Acosta y otro, C. J. Cacciali, M. Bustreiro, T. Pérez, R. Horno con E. Pérez, R. Freire con C. Morales, Sucesión de M. A. Tomé, J. Severi y otros con S. Bohomil, S. Cardoso y

otro con sucesiones de G. Biengio Rocca, A. Calcagno tercería en autos A. Gebelin con C. Cáceres, J. C. de Salinas, Sucesión de F. H. Scott. Oficio del Juzgado Letrado de lo Civil de 3er. turno, Banco Hipotecario del Uruguay con E. Piotti, Incidente Piotti, Banco Hipotecario del Uruguay con C. Hounie, Sucesión de L. Gomez, Sucesión de A. Silva incidente, sucesión de P. Jessi.

Interlocutorias: — H. M. Escofet con A. Brisco, Mateo y Prados, Sucesión de A. V. de Gianelli, Sucesión de C. Aguirre.

Definitivas: — Sucesión de E. García incidente Gorostiza, R. G. de Uthurburu.

Reservadas: — 4.

E. Díaz Faln. actuario.

JUZGADO L. DE LO CIVIL E INTESTADOS DE 3.er TURNO

Doctor Wenceslao Regules

Trámites: — Sucesión G. Braga, testamentaria F. de las Carreras, Testamentaria F. Buzetti, Sucesiones F. Duthien y otro, Sucesión A. Stramm, Sucesión L. Rivara, Testamentaria F. G. de Velazco y otro, Sucesión A. Retondo, Sucesión V. J. Kelly, Sucesión J. Stemba, Sucesión L. P. de Lanerl, Sucesión M. Cibils Buxareo, Sucesión T. Camino, Sucesión J. Cibils Garay, Sucesión D. Catala, Sucesión A. Derita, Sucesión J. J. de Silveira, Sucesión A. A. de Mille, D. Casenave con N. Jacobucci, M. I. de Pérez con M. A. Thomsset Anatol, C. W. Englund con B. Faraco, Lista y Compañía con sucesión B. Lecoco, B. Rodríguez con I. Cabeza y concurso L. Cabrera, Banco de Prestamos Inmobiliarios con Brussoni y Lascano, M. Echavarria, J. M. Gelsi con Pérez hoy su sucesión, C. Conde, J. F. Rossi (hijo) con C. Castro, J. Soublé, Oficio del Juzgado de lo Civil de segundo turno, D. Castello, M. C. Cavallero de Tarallo con A. Cavallero, J. de Dios Devincenzi con E. Razetti y otros 2, J. Panizza con A. F. Ménaco y otro, M. L. de Etcheverste, R. Padrón por sus hijos menores, J. M.a Siqueira con M. Díaz Correa, J. Feerro y Compañía con Banco del C. L. y Anfepos, T. B. Introzzi y Compañía con M. M. de Vaeza, M. Etchemendi, E. Barth y Cía. con J. M.a Etcheverrito, Banco de Préstamos Inmobiliarios con F. Ramos.

Interlocutorias: — E. Delfino con M. W. de Jalabert, Sucesión J. Nicrosi, Banco de Préstamos Inmobiliarios con F. Ramos, Credit Foncier del Uruguay con C. S. Quintcros, A. L. de Blanco con C. Medina, F. Vergara con L. de F. de Quiñones, C. Martínez y otros con R. Piñera, E. Caussi con M. Regusci y otro.

Interlocutorias:—M. E. Sánchez de Razetti con E. Razetti, Sucesión P. Prefone, Sucesiones Méndez y otro, A. Ramos con Raimundo B. Peñafort, Sucesiones Z. Zino incidente de I. Zino de Espinosa.

Eloy G. Pereira, Actuario.

JUZGADO L. N. DE HACIENDA

Doctor Ezequiel G. Pérez

Trámites: — C. E. Bonton, doctor J. A. Ramírez en autos C. G. Brauer contra la Compañía Constructora Limitada (incidente por honorarios del procurador y del nombrado letrado), Los herederos de Antunez Maciel sobre campos en Rivera, P. J. Ortasela y otros contra el Fisco, M. Berro denuncia terrenos fiscales sitos en Bella Vista, I. B. Chapital denuncia mina de cobre (incidente por costas), C. Fernández denuncia mina de cobre, J. Tonolanski contra el Fisco, La Dirección General de Aduanas contra F. Rocco y Compañía, E. Naranco contra el Estado, J. E. Fernández en autos la Dirección General de Aduanas contra A. L. Favaro.

Definitivas: — M. Fernández contra el Estado.

Domingo E. González, actuario.

JUZGADO L. DE COMERCIO DE 1er TURNO

Doctor Ovidio Grané

Trámites: — Suárez y Compañía con A. Vizcarret, Casal hermanos proponiendo concordato preventivo judicial, J. Adroher y Compañía solicitando matrícula de comerciante, F. Serra con A. Cantalupo, L. Barbosa con M. M. Pica, M. P. de Papini solicitando matrícula de comerciante, V. Pereyra solicitando matrícula de comerciante, N. Albano solicitando matrícula de comerciante, E. Marelli y Compañía con Martínez Miquelerena y Cía., Cafferata y Compañía con G. Ruggiero, E. A. Malacrida con Despagne Laborde y Compañía, G. J. Lembo y Cía. proponiendo concordato preventivo extrajudicial, E. Marelli y Compañía con O. Giménez y M. Tanicredi, A. Castro solicitando matrícula de comerciante, B. Mérola solicitando matrícula de comerciante, J. Scasso Molinari solicitando matrícula de comerciante, F. Quinteros Delgado solicitando título de Corredor y Rematador, Empresa del Puerto y F. Fresno proponiendo concordato preventivo judicial, Viuda de Banchero solicitando matrícula de comerciante, F. Vilaró con F. Cosentino y Cía., J. Causet proponiendo concordato preventivo extrajudicial, E. A. Malacrida con Despagne Laborde y Cía., E. Loppacher y Cía. con E. P. Martínez, S. Grayano proponiendo concordato preventivo extrajudicial, F. Fresero con P. Ilarraz, M. Fantoni de Migliani solicitando matrícula de comerciante, E. Bellini solicitando matrícula de comerciante, G. Núñez con F. C. Grassi proponiendo concordato preventivo extrajudicial, A. Bigorra y Hnos. con J. B. Bianchi, L. Castagnino Gardone proponiendo concordato preventivo extrajudicial, C. de la María solicitando la liquidación de la sociedad que tiene con J. Radivoy y A. Aviotti, E. M. Cabrera proponiendo concordato preventivo extrajudicial, F. Visconti Romano proponiendo concordato preventivo extrajudicial, J. E. Sardá proponiendo concordato preventivo extrajudicial.

Interlocutorias: — Strauch y Cía. con J. Erramuspe, C. y A. Risso, Banco de Galicia y Buenos Aires con J. Quincoces, J. A. Paganini con M. Pepe, J. M. García proponiendo concordato preventivo extrajudicial, Brito Foresti Rolando y Compañía con A. Acosta, J. Pons con P. Pons hijo.

Definitivas: — P. Fernández solicitando matrícula de comerciante, A. Basso solicitando matrícula de comerciante.

Libros rubricados: — Pesquera y Cía. 2, Banco de Cobranzas locación y Anticipos, Stórace y Cía. 2.

Mateo Mario Figares, actuario.

JUZGADO L. DE COMERCIO DE 2.o TURNO

Doctor Alberto Gard y Sanjuan

Trámites: — Finsterwald y Schaich con F. Visconti Romano, Favaro y Espiell con D. Abbruzzese, A. Fernández con M. Martínez, L. Fidanza con P. Catarozzi, A. Fernández con M. Martínez, Fardone y Compañía con J. Albaneli, Barrabino y Compañía solicitando matrícula de comerciante, R. E. Martínez con R. Santana, P. Russonanno con F. D'Amico, M. Lista con S. Piazzio, Oficio del Juzgado Letrado de Comercio de primer turno, en autos A. Dopeso concordato preventivo extrajudicial, Oficio del Juzgado Letrado de lo Civil e Intestados de 3er. turno en autos D. Cazeneuve con N. Jacobucci, Empresa del Ferro Carril Central del Uruguay con J. A. Méndez, M. Castro con J. L. Barreto, M. Pérez con H. Groppi, Fardone y Compañía con L. Rolando, Baltazar Fontana con J. Cielli, F. E. Ferrera con J. Batifora, A. Fossati con C. Gorchs, Banco de Crédito con Calvete y Pusillo, B. Maupen concordato preventivo extrajudicial, C. Cortinello quiebra, Sorrondegui y Compañía con Silva y Compañía, J. Rego con A. Sánchez y A. A. de Chirio, A. Pozzoli con M. García Cames tercería deducida por J. García Cames, Castillo y Compañía con Cometti y Cía., Dasque y Chiarino con Esteves Hnos., F. de Anda con J. Amarillo, A. Gamberoni con Bethencourt y Barcelo, Bataca Cooperativa con J. Zabala, J. M. Calvo y Compañía con L. Primucci, L. Podestá e hijos concurso, M. Bravo con D. Balbuena y J. Rodríguez, L. Ramos de Donnelly solicitando la liquidación de la razón social F. Donnelly y Compañía, Setterechie con M. L. Bossio, A. Díaz de Souza quiebra, E. E. Martínez con R. Santana, A. Scarone y Compañía concordato preventivo extrajudicial, N. Carrasco con A. García, Faggioni y Compañía con S. Grossi, S. Gómez y Duret solicitando auxiliatoria de pobreza para litigar con D. J. Traverso, Oficio del Juzgado Letrado de lo Civil e Intestados de tercer turno en autos D. Cazeneuve con N. Jacobucci, J. M. Malhou con S. Rodríguez, E. Girona solicitando la homologación de un concordato preventivo extrajudicial, F. Garrido con J. González, Oficio del Juzgado Letrado de lo Civil e Intestados de 1er. turno en autos Banco de Crédito con M. E. Comesaña, 2, Prado Berrutto y Compañía con V. Zumino (hijo), F. Suspa con R. Sesino, Nelson Carrasco con J. Instede, J. Pino con F. Estrazulas Folle y E. Folle, A. A. Raffo, concordato preventivo judicial, Bertin Hnos. concordato preventivo extrajudicial, Oficio del Juzgado de Comercio de 1er. turno en autos Brusoni y Alpiaiz, Oficio del Juzgado de lo Civil e Intestados de tercer turno en autos A. M. Raffo con A. L. Raffo, Schafer Semmelhanck y Ferrario con The Pan American Transcontinental Railway Co., A. Panigatti concordato preventivo extrajudicial, J. Geloz y Compañía solicitando matrícula de comerciante, C. J. Mossi y Hno. id., I. Odoriz id., A. y J. Cantalupo id.

Interlocutorias: — E. Lozano con P. Sorras, L. Ramos de Donnelly con M. Sánchez y M. Rizzi.

Reservadas: — 2.

Definitivas: — J. Pons y Compañía con F. Lanleda, A. D'Antuoni con A. Lebron, Freire y Freire concediéndosele matrícula de comerciante, R. Causillo id., Pedronzi y Flores id.

Libros rubricados: — P. Larghi y Compañía 1, Ruiz y Compañía 1, B. Urlaz 1, Cassarino Hno. 1.

Eduardo Pérez Olave, escribano.

REMATES

Gomensoro & Castells

De Muebles nuevos y usados

En nuestro Salón de Ventas: Piedras número 318

EL VIERNES 8 de Setiembre, a las 2 p. m.: Muebles de Sala, Escritorio, Comedor, Dormitorio, espejos cortinados, alfombras, artefactos, adornos, loza, cristalería, porcelana, efectos de menaje, aparatos, discos, relojes pared y gran variedad de artículos.

Al mismo tiempo

1 automóvil Ford, landaulette.
1 volanta americana de 4 ruedas.
En exhibición la víspera.
Seña: 25 o|o. Comisión, 5 o|o.

2862-st.3.

Gomensoro y Castells

JUDICIAL

Casita en el Peñarol.—Frente al Camino a Colón esquina calle M

EL MIERCOLES 13 de Setiembre, a las 3 1|2 p. m., al mejor postor, en las puertas del Juzgado, calle Treinta y Tres núm. 1425. Mide 10 mts. frente al Norte por 40 mts. frente al Nordeste. Consta de 3 piezas, patio, cocina, w. c. y demás mejoras.

Títulos y antecedentes, Oficina Actuaria. Autos: G. Apezarena con F. Golpe. Oblación: 10 o|o. Otros informes: Piedras 318.

2863-st.13.

Gomensoro y Castells

JUDICIAL

Magnífico terreno central,—Inmejorable ubicación.—Florida 1232, entre Soriano y Canelones (ex Casino y Teatro Nacional).—Soberbias dimensiones: 21 mts. 76 de frente por 42 mts. 90 de fondo. — Area: 993 mts. 50.

EL JUEVES 14 de Setiembre, a las 4 p. m., en el mismo, que tiene importantes y valiosas mejoras.

Títulos y antecedentes, Juzgado Civil 2.o turno, Zabala 1327. Autos: J. Beretta contra Eug. M. Petit. Oblación, 10 o|o. Otros informes: Piedras núm. 318.

2861-st.14.

Julio R. Alvarez

Judicial

Del Teatro de la "Comedia", en el Paso del Molino, sobre la calle Fomento entre Zabala y Aurora, y la casita con tres piezas y demás comodidades, calle Trabajo N.o 792, entre Bella Vista y Colón,

EL JUEVES 21 del corriente, a las 3 1|2 y 4 1|2 de la tarde, de acuerdo con el siguiente:

EDICTO—Por disposición del señor Juez Letrado de Comercio de segundo turno, doctor don Alberto Gard y Sanjuán, dictada en los autos caratulados "Caja Nacional de Ahorros y Descuentos con Eduardo J. Piccardo, Ejecución de hipoteca", se hace saber que el día 21 del entrante mes de Setiembre, a las quince horas y treinta minutos y a las diez y seis horas y treinta minutos respectivamente, en los lugares de sus ubicaciones y por el martillero D. Julio R. Alvarez, con asistencia del Alguacil y Actuario del Juzgado, se va a proceder a la venta en remate público y al mejor postor, de los siguientes inmuebles: Un solar de terreno con el edificio que contiene, que es el local que ocupa el Teatro de la Comedia, situado del otro lado del Paso del Molino, en esta capital, compuesto de un área de doscientos noventa y un metros con veinte decímetros cuadrados, que se deslindan así: catorce metros de frente al nord-este sobre calle Pública denominada actualmente Fomento, entre las de Zabala y Aurora; veinte metros ochenta centímetros al nord-oeste, lindando con el resto del solar señalado con el número dos en el plano respectivo, catorce metros al sud-oeste, lindando con el solar 6 y 20 metros 80 centímetros al sud-este, con los solares cuatro y cinco y 2.o: un solar de terreno con el edificio y demás mejoras que contenga, cuyo solar es el señalado con el número cuatro de la manzana doscientos treinta y siete del pueblo Victoria de este departamento, compuesto de un área de doscientos veintiún metros treinta y seis decímetros cuadrados que se deslindan así: ocho metros cincuenta y nueve centímetros de frente al nor-oeste a la calle Trabajo por veinticinco metros setenta y siete centímetros de fondo y linda por el nord-este con el solar cinco, por el sud-oeste con el tres y por el sud-este con el once. Se previene: 1.o Que el mejor postor deberá consignar en manos del actuario el diez por ciento de su oferta en el acto de serle aceptada; 2.o que todos los gastos de escrituración, certificados, etc., son por cuenta del comprador, y 3.o que los títulos y demás antecedentes, se encuentran de manifiesto en la Oficina Actuaria, calle Sarandí N.o 520.—Montevideo, Agosto 30 de 1916.—Eduardo Pérez Olave, escribano.

Nota—La Caja Nacional de Ahorros y Descuentos da en préstamo sobre las propiedades a venderse, las cantidades de mil quinientos pesos sobre la primera y ochocientos pesos sobre la segunda.

Por informes: Misiones 1450.

2861-St.21.

BANCOS

BANCO HIPOTECARIO DEL URUGUAY

INSTITUCION DEL ESTADO

FUNDADO EN 1892

Estabilizado por leyes de 8 de Junio de 1912 y 22 de Octubre de 1915.

Capital autorizado	$ 6.000.000.00
" integrado	" 8.703.829.37
Beneficio a liquidar	" 163.735.32
Reserva inmobiliaria	" 70.000.00
Reserva para los riesgos de los préstamos	" 192.169.61
Circulación cédulas y títulos: 31 Julio 1916	$ 36.766.100.00

Hace préstamos hipotecarios hasta 20 años de plazo, pudiendo cancelarse en cualquier momento, total o parcialmente. El préstamo solo devenga interés hasta el día en que se cancele. Cuando se hacen amortizaciones parciales, la cuota se abona en lo sucesivo sobre los saldos deudores.

Interés y comisión, todo comprendido, 7 o|o anual.

Los préstamos se hacen en Títulos Hipotecarios que el Banco da, y recibe a la par en las cancelaciones totales o parciales.

La cuota, por interés, comisión y amortización que es semestral en los préstamos rurales, y trimestral en los urbanos, importa $ 40.09 y 19.99, respectivamente, por cada mil pesos.

Recibe depósitos en caja de ahorros, para ser invertidos en títulos hipotecarios.

Las escrituras de hipotecas están exentas de sellado y los certificados de los registros del estado son gratuitos.

Realiza gratuitamente el estudio de los títulos de las propiedades que se gravan.

Se encarga de la compra y venta de Títulos Hipotecarios.

El servicio de cupones se hace en sus oficinas, y en Europa lo atienden La Banque de Paris et des Pays Bas, de Paris, por sus sucursales de Amsterdam y Ginebra, y en Londres los señores Glyn, Mills, Currie y C.a Ltd.

Se encarga de la administración de las propiedades gravadas.

El Estado garantiza el servicio de los Títulos Hipotecarios, los depósitos en Caja de Ahorros y en general todas las operaciones del Banco.

Calle Misiones N.os 1429, 1435, 1439

BANCO COMERCIAL

Establecido el año 1857. CERRITO 394 Esquina ZABALA

Capital autorizado	$ 4.000.000
" realizado	2.000.000
Fondo de reserva	760.000

DIRECTORIO: — José Saavedra, presidente; Dr. Alejandro Gallinal, vicepresidente; Nicolás Peirano, Félix Ortiz de Taranco, Dr. José Irureta Goyena, Antonio Goicochea, Dr. José Pardo Santayana, vocales.

Hasta nuevo aviso regirá la siguiente tasa de intereses:

ABONA

En cuenta corriente	No abona interés
Depósitos a plazo fijo:	
3 meses	3 1/4 % anual
6 "	4 1/2 " "
12 "	4 1/2 " "
Caja de Ahorros y Sección Alcancías:	
De $ 1 a 5.000 a vencer cada 3 meses	4 % "
De " 1 " 5.000 " " " 6 "	5 % "

COBRA

Por descubiertos en cuenta corriente	Convencional
Por descuentos	"

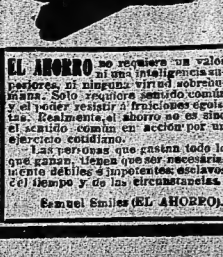

EL AHORRO no requiere un valor superior, ni ninguna virtud sobrehumana. Solo requiere sentido común y el poder resistir a tentaciones egoístas. Realmente, el ahorro no es sino el sentido común en acción por un ejercicio cotidiano.

Las personas que ganan todo lo que ganan, tienen que ser necesariamente débiles e impotentes: esclavos del tiempo y de las circunstancias.

Samuel Smiles (EL AHORRO).

Las ventajas positivas del ahorro y las facilidades para practicarlo y estimularlo, quedan ampliamente evidenciadas con las ALCANCIAS que entrega el

Banco de la República

a toda persona que deposite DOS PESOS en la

CAJA DE AHORROS

Esos dos pesos ganan interés y el depositante puede retirarlos en cualquier momento.

Los saldos de dinero ganarán intereses de acuerdo con la siguiente escala:

De $ 1 a 300 6 o|o anual
" " 301 " 1.000 5 " "
Por mayor cantidad convencional

Artículo 12, parrafo 2.o de la Ley Orgánica del Banco de la República: El Estado responde directamente de la emisión, depósitos y operaciones que realice el Banco.

Banco de la República O. del Uruguay

FUNDADO EN 1890

Capital autorizado	$ 25.000.000.—
" integrado	" 18.883.443.80

CASA CENTRAL

Calle Zabala esq. Cerrito

AGENCIA EN MONTEVIDEO

Avenida Gral. Rondeau esq. Valparaíso

SUCURSALES EN EL INTERIOR

Carmelo, Colonia, Dolores, Durazno, Florida, Fray Bentos, Guadalupe, José Batlle y Ordóñez, Maldonado, Melo, Minas, Mercedes, Paysandú, Rivera, Rocha, Rosario, Salto, San Carlos, San Eugenio, San José, Sarandí del Yí, Tala, Tacuarembó, Treinta y Tres y Trinidad.

OPERACIONES DEL BANCO

Cuentas corrientes en oro y plata

Descuentos de documentos de comercio.

Préstamos con garantía hipotecaria a los agricultores pequeños, lecherías y otras industrias rurales, amortizables en cinco años.

Préstamos con garantía a los ganaderos, para poblar o repoblar sus establecimientos, con amortizaciones dentro del plazo máximo de treinta meses.

Préstamos especiales para la adquisición de semillas y para los trabajos de esquila.

Cartas de Crédito y órdenes telegráficas sobre las plazas comerciales de Europa y América.

Giros sobre el exterior: sobre todas las ciudades de Europa y pueblos de España, Italia, Francia, Bélgica, Suiza, República Argentina, Brasil, etc.

Giros, órdenes telegráficas, transferencias sobre todas nuestras sucursales, mediante pequeñas comisiones.

Cobranzas de letras y pagarés por cuenta de terceros.

Títulos en custodia. Compra y venta de títulos.

La Casa Central, hasta nuevo aviso,

ABONA

En cuenta corriente a oro	1 %
En depósito a plazo fijo	3 "
Id. id. id. 6 meses	4 "
Id. id. id. mayor plazo	Conv.
En Caja de Ahorros	3 %
En Sección Alcancía, de $ 1.00 a 300.00	4 "
Id. id. id., de $ 301.00 a 1.000.00	5 "
Id. id. id. mayor suma	Conv.

COBRA

Por descubierto en cuenta corriente a oro	Conv.
Id. id. con garantía de valores	"
Descuentos y cauciones	"

Horas de oficina, de 10 a 15. sábados, de 10 a 12.

Ley Orgánica del Banco de la República de 12 de Julio de 1911

Artículo 12 — La emisión tendrá prelación absoluta sobre las demás deudas simples del Banco.

El Estado responde directamente de la emisión, depósitos y operaciones que realice el Banco.

Jorge West, Gerente.

London & Brazilian Bank, Limited

1477 — ZABALA — 1477

Capital suscripto (125.000 acciones de £ 20 cta.)	£ 2.500.000
Capital integrado	" 1.250.000
Fondo de reserva	" 1.400.000

CASA MATRIZ

7, Tokenhouse Yard, Londres

SUCURSALES

República Argentina: Buenos Aires, Rosario de Santa Fé.

Brasil: Río de Janeiro, Pará, Manaos, Ceará, Pernambuco, Bahía, Santos, São Paulo, Curityba, Rio Grande do Sul, Porto Alegre.

Francia: París (5 Rue Scribe).

Estados Unidos: Nueva York (agencia), 56, Wall Street.

Portugal: Lisboa, Oporto.

El Banco tiene corresponsales en Portugal, Francia, Italia, España, Sud Africa, Terquía, Syria, Australia, Nueva Zelandia.

El Banco emite giros sobre las ciudades y pueblos principales de los países que precedan.

TASA DE INTERESES

El Banco abona:	
En cuenta. Depósito a retirar con 30 días de aviso	3 % anual
En cuenta. Depósito a retirar con 60 días de aviso	4 " "
En cuenta. Depósito a 3 meses fijo	4 " "
En cuenta. Depósito a 6 meses fijo	4 1/2 " "
En Caja de Ahorros, hasta $ 10.000	4 " "
Por depósitos a mayor plazo	Convencional

Se encarga de toda clase de negocios bancarios.

F. B. Hill, Gerente.

Banco Francés

Supervielle & Cía.

ESTABLECIDO EN EL AÑO 1887

423—25 de Mayo 427 — Montevideo

En comunicación directa, por un servicio telegráfico especial, con su casa de Buenos Aires, SUPERVIELLE y Cía.—150-San Martín-154.

OPERACIONES

Descuentos, cobros, compra y venta de títulos y monedas extranjeras, cartas de crédito, órdenes de Bolsa, cauciones de títulos cotizables en la Bolsa, giros sobre el interior y exterior, cobro de cupones, custodia de títulos de renta. Recibe dinero en cuenta corriente y a plazo fijo y efectúa toda clase de operaciones bancarias.

Se ocupa de todo lo que se relacione con la administración de propiedades, tanto urbanas como rurales, venta, por cuenta de terceros, en remate o particularmente; colocación de dinero en hipoteca. Representaciones, (ver aviso vapores).

Posee una completa instalación de Cajas de Seguridad y ofrece al público pequeñas ALCANCIAS destinadas a acumular fondos en Caja de Ahorros por lo que abona: 6 o|o de interés anual hasta la suma de 1.000 pesos, disponibles para el depositante en cualquier momento.

Atiende por teléfono, órdenes relacionadas con las diversas Secciones del Banco y facilita detalles sobre cualquier asunto referente a las mismas.

Juan M. Gorlero, Gerente

828-pte.

Banco de Préstamos Inmobiliarios

411—25 DE MAYO—411

CAPITAL AUTORIZADO $ 4.000.000

TASA DE INTERESES

Abona por depósitos a plazo fijo:

A 3 meses	el 5	o|o anual
" 6 "	" 5 1|2	" "
" 9 "	" 6	" "
" 12 "	" 6 1|2	" "

CAJA DE AHORROS

Abona 6 o|o sobre cantidades que no sobrepasen de 500 $.

Compra y venta de inmuebles, a comisión.

Cobranza de cupones, vales conformes.

Administración de propiedades.

Jaime R. Navarro, Director-gerente.

Banco Anglo-Sud Americano Ltdo.

al cual está incorporado el

London Bank of Mexico & South America Ltd.

Capital autorizado	£ 5.000.000.—
Idem suscripto	" 4.500.000.—
Idem emitido	" 2.250.000.—
Fondo de reserva	" 1.400.000.—

Casa Matriz—Old Broad Street, Londres E. C.

Sucursal París—19 Boulevar des Capuchines y 23 Rue de la Paix.

Sucursal Hamburgo — Número 8 Odolfsplatz.

Agencia de Nueva York — 6 Wall Street.

Sucursales: Montevideo, calle Cerrito 388.

Chile: Antofagasta, Chillan, Concepción, Copiapó, Coquimbo, Iquique, La Serena, Punta Arenas, Santiago, Valparaíso, Talcahuano.

Argentina: Bahía Blanca, Buenos Aires, Mendoza, Río Gallegos, Rosario de Santa Fé, San Rafael, Puerto Deseado (territorio de Santa Cruz).

Agencia en Bolivia: Oruro.

Banqueros en Londres: Bank of England, Barclay and Co. Ltd. Capital Counties Bank Ltd., London County y Westminster Bank Ltd.

El Banco emite transferencias telegráficas, letras de cambio y cartas de crédito sobre el extranjero. Se encarga de la compra y venta de títulos, cobro de dividendos, negociación y cobro de letras de cambio, cupones y títulos vencidos, y operaciones bancarias en general.

Abre cuentas corrientes y recibe depósitos por plazos convencionales en condiciones que pueden solicitarse en el piso bajo.

Montevideo, Enero 11 de 1916.

Banco de Londres y Río de la Plata

418 — Calle CERRITO — 418

Agencia: Río Negro esq. Miguelete

Casa matriz: en Londres. — Sucursales en: Francia, París; República Oriental del Uruguay, Paysandú y Salto; República Argentina, Buenos Aires, Barracas al Norte, Once de Setiembre, Boca, calle Santa Fé núm. 2122, calle Bernardo Irigoyen núm. 1128, Rosario de Santa Fé, Mendoza, Bahía Blanca, Concordia, Córdoba, Tucumán, Paraná; Brasil, Río de Janeiro, Santos, São Paulo, Pernambuco, Bahía, Pará, Curityba, Victoria, Manaos (agencia); Chile, Valparaíso; agencia en Nueva York.

Capital autorizado: £ 4.000.000, o sean $ 18.800.000.

Capital suscrito: £ 3.000.000, o sean $ 14.100.000.

Capital integrado: £ 1.800.000, o sean $ 8.460.000.

Fondo de reserva: £ 2.000.000, o sean $ 9.400.000.

El Banco da y toma giros y emite cartas de crédito sobre las principales ciudades del mundo. También expide giros postales sobre todos los pueblos de Italia que tengan Oficina Postal y en general se ocupa de toda clase de operaciones bancarias.

TASA DE INTERESES

Se abona (según cantidad)

Por depósitos a 30 días de aviso, 1 o|o anual.

Por depósitos a 3 meses fijos, 3 o|o anual.

Por depósitos a 6 y a 12 meses fijos, 4 o|o anual.

EN CAJA DE AHORROS CON LIBRETA

A vencer cada 3 meses, 3 o|o anual.
A vencer cada 6 meses, 4 o|o anual.
A vencer cada 12 meses, 4 o|o anual.

SE COBRA

Por adelantos en cuenta corriente, 9 o|o anual.

Por descuento de vales o conformes, convencional.

Montevideo, Marzo 20 de 1912.

Eduardo Richards, Gerente.

4-pte.

Banco Español del Río de la Plata

Calle 25 de Mayo esquina Zabala

AGENCIA

Avenida 18 de Julio esquina Vázquez

CASA MATRIZ

Buenos Aires—Reconquista 200

ESTABLECIDA EN 1886

Moneda legal

Capital suscripto	$ 100.000.000.—
" integrado	" 97.378.800.—
Fondo de reserva	" 47.617.860.—
Prima a recibir	" 1.273.000.—

Sucursales y agencias en toda la República Argentina.

Sucursales en el extranjero: Río de Janeiro, São Pablo, París, Madrid, Barcelona, Génova, Hamburgo, Londres, San Sebastián, Vigo, Coruña, Valencia y Bilbao.

Corresponsales directos en Europa, Asia y Africa.

Expide cartas de crédito, letras de cambio y transferencias por cable, compra y vende títulos y valores en las plazas comerciales.

Cobranzas y cupones y dividendos.

Se reciben valores y títulos en custodia.

Descuento y cobranzas de pagarés y letras.

Administración de propiedades y campos.

Se reciben depósitos, hasta nuevo aviso, en las condiciones siguientes:

En cuenta corriente	1	% anual
Depósitos a 30 días	1 1/2	" "
" " 60 "	2 1/2	" "
" " 90 "	3 1/2	" "
" " 180 "	4	" "
" " 1 año	4 1/2	" "
" " 2 años	5	" "
" " 3 "	5 1/2	" "
" " 4 "	6	" "
Depósito a premio con libreta, desde $ 10.00 hasta 10.000, después de 60 días	4	" "

COBRA

En cuenta corriente	Convencional
En descuentos	"

Los señores accionistas tienen derecho, de acuerdo con el artículo 33 de los Estatutos, a depositar, sin comisión alguna, sus acciones en las cajas del Banco.

Montevideo, Agosto 25 de 1915.

Mateo A. Roldós, Gerente.

Banco Italiano del Uruguay

Casa Matriz

CALLE CERRITO NUM. 428

MONTEVIDEO

Empezó sus operaciones el 3 de Noviembre 1887

Capital autorizado	$ 5.000.000
Capital suscrito y realizado	" 3.900.000
Fondo de reserva	$ 979.375
Fondo de previsión	" 150.000 $ 1.129.375

SUCURSALES: Paysandú y Mercedes.

CORRESPONSALES en todas las demás Capitales de los Departamentos de la República.

AGENTES

Italia—Banca d'Italia, Banco di Napoli, Bartolomeo Parodi e Fratelli, Banca Commerciale Italiana, Credito Italiano, Banca Relinzaghi, Sebasti & Cía., Jn. de Fernex & Cía.

Inglaterra—N. M. Rothschild and Sons, Baring Brothers & Cía., Ld., Crédit Lyonnais, Comptoir National d'Escompte de Paris, London County and Westminster Bank Ld., Swiss Bankverein, A. Ruffer & Sons, Crédito Italiano, Banca Commerciale Italiana.

Francia—de Rothschild Fréres, Crédit Lyonnais, Comptoir National d'Escompte de Paris, Banque Suisse et Française, Société Générale (de París), London County and Westminster Bank Ld.

España — Crédit Lyonnais, Banco Hispano Americano, E. Saínz e hijos, Sobrinos de José Pastor, García Calamarte & Cía.

Portugal—Banco de Minho, Crédit Franco-Portugais.

Bélgica—Banque Centrale Anversoise, Banque de l'Union Anversoise, Banque Internationale de Bruxelles, Crédit Mobilier de Belgique.

Suiza—Banca de la Svizzera Italiana, Bankverein Suisse.

República Argentina—Banco de la Nación Argentina, Banco de Italia y Río de la Plata, Nuevo Banco Italiano, Banco Comercial Italiano, National City Bank of New York, Banco Holandés de la América del Sud, Banco Francés e Italiano para la América del Sud, Banco Español del Río de la Plata, Banco Italo-Belga.

Brasil—Banco do Brazil, Banque Française et Italienne pour l'Amérique du Sud, Banco de Recife, London and River Plate Bank Ld., London Brazilian Bank Ld., Banco do Commercio e Industria, Banco Pelotense, Banco da Provincia do Rio Grande do Sul, Banco do Commercio de Porto Alegre.

Paraguay—Banco de la República, Banco Mercantil del Paraguay.

Chile—Banco de Chile, Banco de Londres y Río de la Plata.

Estados Unidos—Kidder, Peabody & Cía., National Bank of Commerce, Guaranty Trust Company of New York, Mechanics and Metals National Bank.

El Banco emite Cartas de Crédito, Transferencias telegráficas, Letras de Cambio a vista y a plazo, y se ocupa en general de todas las demás operaciones bancarias.

Abre Cuentas Corrientes y recibe depósitos a plazo fijo y en Caja de Ahorros, a los siguientes tipos de interés:

Abona en Cuenta Corriente a vista 1 o|o anual y cobra por anticipos Convencional

Por Depósitos a plazo fijo y en Caja de Ahorros abona los siguientes intereses:

A vista después de 30 días cumplidos	1	o|o anual
A retirar con 60 días de aviso	4	" "
A tres meses de plazo	5	" "
A seis " "	5 1|2	" "
A doce " "	6	" "
Por más tiempo	Convencional	

Administración de propiedades

El Banco se ocupa de la administración de propiedades, mediante una módica comisión, y de la remesa de fondos a cualquier punto de la República o del extranjero, a indicación de los interesados.

Cajas de Seguridad

El Banco, alquila al público, a precios módicos, Cajas de Seguridad de varios tamaños, instaladas en el subsuelo de su propio local, de absoluta seguridad contra incendio, robo, etc.

PIANOS

De las mejores marcas

Construidos expresamente para este clima

En mensualidades desde $ 15

Garantidos por 10 años

DISTINTOS MODELOS EN VARIAS MADERAS

THE AUTOPIANO

El mas perfecto, sólido y de mejor sonido de todos los pianos automáticos de 88 notas

12 MODELOS DISTINTOS

Venta en mensualidades

Unico agente: JULIO MOUSQUES — Ituzaingó, 1377-1391

AGUA SALUS

DE LAS SIERRAS DE MINAS (R. O.)

VAPORES

R. M. S. P. THE ROYAL MAIL STEAM PACKET COMPANY

SALIDAS DE MONTEVIDEO PARA EUROPA

AMAZON. . . . . 15 Setiembre | ARAGUAYA . . . . . 20 Octubre

Haciendo escala en Santos, Río Janeiro, Bahía, Pernambuco, San Vicente, Lisboa, Vigo y Gran Bretaña.

P. S. N. C. THE PACIFIC Steam Navigation Company

SALIDAS PARA EUROPA

Haciendo escalas en Río de Janeiro, San Vicente, Lisboa, Leixoes, Vigo, Coruña, La Rochelle, Pallice y Gran Bretaña.

MEXICO. . . . . 10 de Setiembre OROPESA. . . . . .

SALIDAS PARA EL PACIFICO

Haciendo escalas en Port Stanley, Punta Arenas, Coronel, Talcahuano, Valparaíso, Coquimbo, Antofagasta, Iquique, Arica, Mollendo y Callao.

ORTEGA. . . . . 24 de Setiembre

Por informes, dirigirse a los agentes

MACLEAN Y STAPLEDON. PIEDRAS, 337

1968-pte.

Línea de vapores Correos Españoles

PINILLOS IZQUIERDO & Cía

Servicio fijo de vapores correos con Telegrafía Marconi

El día 20 del corriente saldrá el vapor correo español.

VALBANERA

CON ESCALAS EN SANTOS, LAS PALMAS, CADIZ Y BARCELONA

Agentes generales: CARRAU & Cía., calle Uruguay núm. 332.

Lloyd Brazileiro

Línea de Río Janeiro a Montevideo

Servicio regular de CARGA Y PASAJEROS

Salidas de Río Janeiro para Montevideo, los viernes quincenalmente, con escalas en Santos, Paranaguá, Antonina, San Francisco, Itajahy, Florianópolis, Río Grande, Pelotas